PLAYBOY

ЗАБАВЛЕНИЕ ЗА МЪЖЕ
БРОЙ 12 (93) • ДЕКЕМВРИ 2009 • 4.95 лв.
www.playboy.bg

THE TITS ISSUE

- ИСТОРИЯ НА ЦИЦИЛИЗАЦИЯТА
- ФОРМАТА ИЗДАВА НРАВА
- НАЙ-ДОБРИТЕ АМАТЬОРКИ

ТОП 10 БЮСТОВЕ

МЪЖЕ ГОВОРЯТ ЗА ЦИЦИ

ТЕСТ ЗА НАПРЕДНАЛИ

IT'S SNOW TIME
МОДА ЗА ЗИМАТА

Йоана

Виж най-готините гърди на България!

MADE IN BG
9 771312 006004 12>

PLUS БЕНИСИО ДЕЛ ТОРО > СЕКС И ХРАНА > 20 ВЪПРОСА КЪМ ЕВТИМ МИЛОШЕВ

CERAMICA CHRONOGRAPH MATT

www.rado.com

RADO
SWITZERLAND

JULIANY

Софи: Mall Sofia ул. 3 уш. Раковски 70, уш Граф Игнатиев 3, бл.1, Витоша 59 бул. Ген. Скобелев 53, Royal Garden. **Слънчев бряг**, **Пловдив**: ул. Йелисарова 3, Mall Plovdiv. **Варна**: ул. Елин Пелин 45. **Бургас**: ул. Богориди 23. **Русе**: ул. Александровска 71.

12/2009

PLAYBOY

СЪДЪРЖАНИЕ

PLAYLIST

HOT GIRL 10
Холи Уебър, изгряваща старлетка

FACE CONTROL 22
Найден Найденов-Нед

DRIVE 24
Концептуалният BMW Vision EfficientDynamics

ЦИЦОМАНИЯ 30
22 страници с всичко за женските гърди!

10 ЗВЕЗДНИ ГРЪДНИ ИСТОРИИ 32
Гърдите на известните българки

ИСТОРИЯ НА ЦИЦИЛИЗАЦИЯТА 38
Гърдите в световната попкултура

ТОП 5 ЕСТЕСТВЕНИ БЮСТОВЕ 46

ТОП 5 БЮСТОВЕ С ПОДОБРЕНИЯ 48

ТЕСТ ЗА ПОЗНАВАЧИ 50
Кои гърди на коя са?

THE PLAYBOY INTERVIEW 60
Бенисио дел Торо: Аз съм хищник!

ЧИСТА РАБОТА 68
Изплакни очи с унгарката Анди!

КЪДЕ Е ЗАЙЧЕТО?

Всяка Playboy-корица има една легендарна особеност: вплетеното някъде в нея лого-зайче, което трябва да откриеш. Отговора къде точно се намира то, търси тук.

STYLE

KNOW HOW 78
Мода за ски ваканция

КЪРВАВИ ПАРИ 80
Какво е да намериш $150 милиона в джунглата

КОРИЦАТА 88
Мис Силикон Йоана Христова

ЕВТИМ МИЛОШЕВ 96
„Истинският плейбой е дискретен"

SEX & FUN

ПРАВИ ЛИ ХРАНАТА СЕКСБОРБАТА? 104
Има ли наистина афродизиаци

СТАНИ ПЛЕЙМЕЙТ! 130
Деси Иванова

ROSSIGNOL

ИНТРО

Мъжете сме единствените животни, които и в зряла възраст не можем да се отделим от **женската гръд**. Дори когато край нас няма цици, ние сме способни да ги откриваме във формите на природата наоколо.

Това си има научно обяснение - авторитетното медицинско списание "The New England Journal of Medicine" съобщава:
„10-минутното съзерцание на разголена женска гръд е толкова полезно за мъжкия организъм, колкото и половин час физическа работа или занимания със спорт."
Тъй като този брой на Playboy е **The Tits Issue**, т.е. посветен на женските гърди, неговото преглеждане се равнява на пробягване на поне 10 обиколки на стадиона или изливане на 6 квадрата бетонна плоча, гарантираме ти!

Чрез редовното съзерцание на големи женски гърди средностатистическият мъж може да увеличи живота си с 4-5 години, установили още учените. Патриархът на българската литература **Иван Вазов** обаче не се е задоволявал само с гледане, той искал и да пипа, дори когато е наближавал седемдесетака:

Твойте ненки страстни
не видя в тоз час,
но че са прекрасни,
туй догаждам аз.

Може би приличат
на два портокаля,
затуй ме привличат,
та да ги погаля.

Всички знаем как е завършил жизнения си път поетът – както се казва, дай, боже, всекиму. Предлагам ние засега да се въздържим от действия, а спокойно да прелистим настоящия брой на любимото списание за здраве и дълголетие.

Нека гледането започне сега!

Христо Кьосев

PLAYBOY
БЪЛГАРСКО ИЗДАНИЕ

Главен редактор **Христо Кьосев**
Арт директор **Андрей Михов**
Зам. главен редактор **Владимир Константинов**
Редактор **Васил Богданов**
Асистент графично оформление **Владимир Калудиев**
Сътрудници **Дилян Марков, Петя Бахарова, Симона Мирчева, Калина Гарелова, Иван Тенчев, Валери Найденов, Ина Бъчварова, Васил Кърквеланов**
Търговски директор **Деница Димитрова**
Групов мениджър продажби **Мария Александрийска**
Мениджър продажби **Мария Базолева**
Обслужване клиенти **Мария Митова, Габриела Колева**
Креейтив директор **Ясен Савов**
Маркетинг мениджър **Силвия Чапарова**
Мениджър събития **Росица Томова**
Координатор събития **Даниела Иванова**
Финансов мениджър **Елена Иванова**
Директор производство **Дона Маджарова**
Мениджър производство **Стефан Попов-Пърси**
Директор дистрибуция, логистика и изследване на пазара **Никола Кутин**
Асистент дистрибуция **Радослав Яков, Петър Петров, Камен Атанасов, Ясен Сираков**
Офис мениджър **Чая Войкова**
Офис асистент **Ива Вълкова**
Генерален директор **Христос Христу**

Издава **ATTICA MEDIA BULGARIA LTD.**

PLAYBOY USA

Editor-in-Chief **HUGH M. HEFNER**
Editorial Director **James Jellinek**
Art Director **Rob Wilson**
Photography Director **Gary Cole**

PLAYBOY INTERNATIONAL PUBLISHING

President Global Licensing **Alex Vaickus**
Editorial Director **David Walker**
Marketing Director **Markus Grindel**
Manager/Publishing Services **Mary Nastos**
International Publishing Administrator **Gabriela Cifuentes**
Sr. Event & Services Administrator **Denise Demcsik**
Editorial Coordinator **William Ansell**

Офис: София 1113, жк "Изток", ул. "Чарлз Дарвин" 14 А, бх. Б, ет. 3
Редакция: тел. 870 36 41; факс 870 32 91 **E-mail:** editorial@playboy.bg
Банкови сметки: Обединена Българска Банка – BG93UBBS80021025698312 (разплащателна); BIC код UBBSBGSF

Печатница: "ДЕЛТА ХАЙ ПРИНТ" ЕАД DELTA HIGH PRINT

PLAYBOY България е член на Одит бюро по тиражите – България ОБТБ
За реклама в **www.playboy.bg** : 02/ 870 36 41
sales@atticamedia.bg

ТЪРГОВСКАТА МАРКА PLAYBOY Е ИЗКЛЮЧИТЕЛНА СОБСТВЕНОСТ НА PLAYBOY ENTERPRISES INTERNATIONAL, INC. PLAYBOY СЕ ПУБЛИКУВА МЕСЕЧНО ОТ ATTICA MEDIA BULGARIA LTD. НИКАКВА ЧАСТ ОТ ТОВА ИЗДАНИЕ НЕ МОЖЕ ДА БЪДЕ РЕПРОДУЦИРАНА ИЗЦЯЛО ИЛИ В ЧАСТНОСТ БЕЗ ИЗРИЧНОТО ПИСМЕНО РАЗРЕШЕНИЕ НА ИЗДАТЕЛЯ. ВСИЧКИ ПРАВА ЗАПАЗЕНИ. ИЗДАТЕЛЯТ НЕ НОСИ ОТГОВОРНОСТ ЗА ГРЕШНО АДРЕСИРАНИ МАТЕРИАЛИ. РЪКОПИСИ НЕ СЕ ВРЪЩАТ.

COPYRIGHTS PLAYBOY USA: © PLAYBOY 2001 AS TO MATERIAL PUBLISHED IN THE EDITION OF PLAYBOY. PLAYBOY, PLAYMATE, PLAYMATE OF THE MONTH, PLAYMATE OF THE YEAR, RABBIT HEAD DESIGN AND FEMLIN DESIGN ARE TRADEMARKS OF AND USED UNDER LICENSE FROM PLAYBOY ENTERPRISES INTERNATIONAL, INC.

ЦУМ
CENTRAL
DEPARTMENT
STORE
The Art of Shopping
Весели празници!
www.tzum.bg

Backstage

Ето как работи екипът ни

Фотографът Дилян Марков и стилистката Теди Велинова дават указания на Йоана за поредния кадър

КАМИНО!

Заснехме Йоана Христова, Мис Силикон 2009, в една прекрасна вила край София. Дървата в камината пукаха, ледчетата в уискито също, а фотоапаратът на Дилян Марков щракаше някак превъзбудено. От време на време правехме паузи, защото на Йоана ѝ ставаше горещо, да не говорим пък на нас какво ни беше. В почивките знойната хубавица с 475 кубика във всяка гърда (плюс още мъничко в устните) сподели, че вилата наистина предразполага към секс. А за да си по-предразположен към нейната фотосесия, ето още няколко важни числа за Йоана:

- **105 см** – гръдна обиколка
- **75D** – номерът на сутиена ѝ
- **5 март 1987** – дата на раждане
- **4 курс** – учи право в Благоевград
- **5 езика** – знае английски, френски, испански, португалски и руски

ФОТОГРАФИЯ: ВАНЯ МЛАДЕНОВА ЗА ДМС

UNIVERSAL GENEVE

Since 1894

MICROTOR UG 101

Elegance and technology, the spirit of Universal Genève

The epitome of refinement and expertise, the new series-produced Calibre Microtor UG 101 is a worthy descendant of the line of high-quality movements conceived and developed by Universal Genève.

Calibre with automatic winding by an off-centred micro-oscillating weight, bridges decorated with circular "Côtes de Genève", 42-hour power reserve. Available in three versions.

UNIVERSAL GENEVE SA - ROUTE DES ACACIAS - GENEVA - SWITZERLAND - WWW.UNIVERSAL.CH

JULIANY София: ул. Роковски 70

ХОЛИ УЕБЪР

Сочната **Холи**, родена на 20 септември 1984 г., стартира кариерата си като фотомодел. Постепенно към нея проявяват интерес и кинорежисьорите (защо ли, питаме се ние). Засега обаче тя има предимно второстепенни роли, но затова пък в нашумели филми – „Грозната истина", „Бързи и яростни", „Плейбои", „Рум сървис". Според нас е просто въпрос на време да й поверят някоя по-важна роля – следим я с внимание

www.subaru.bg

Новото LEGACY

Новото SUBARU LEGACY е автомобил, който ще развихри въображението ви и същевременно ще остане здраво стъпил на пътя, независимо от предизвикателствата, на които ще го подложите. Сега Legacy предлага повече пространство, повече мощ и по-високо ниво на динамика. Всичко това е подобрено от технологията SUBARU BOXER и задвижването **4x4**, които ви дават още повече сигурност и стабилност.

Не мечтайте за LEGACY, превърнете го в реалност.

Моделът е илюстративен

AdOn Advertising

здраво стъпил на земята

SUBARU

Среден разход на гориво (л/100км): 5.9 - 10.6; Емисии CO_2 (г/км): 156 - 250

SMT
SUBARU MOTORS TRADING
Официален вносител на Subaru

София - СУБАРУ МОТОРС: тел: 02/ 868 03 43; **Варна - СУБАРУ ТРЕЙДИНГ:** тел: 052/ 599 388; **Габрово - СУБАРУ ГАБРОВО:** тел: 066/ 861 616; **Пловдив - СУБАРУ ПЛОВДИВ:** тел: 032/ 900 888; **Бургас - СУБАРУ ЕВКОМ:** тел: 056/ 87 42 83

ФАКТИ

На сайта **www.playboy.bg** попитахме каква жена искаш да видиш на корицата на **Playboy**?
Ето резултатите до момента:

- **Тв водеща** 38%
- **Спортистка** 18%
- **Певица/ актриса** 33%
- **Модел** 11%

Ако тази класация не ти се нрави, включи се в гласуването! Твоят глас е важен за нас.

1897 г.

Това е годината, в която германският химик Феликс Хофман създава хероина – полусинтетично производно на опиума. В началото белият прах се продава в аптеките като болкоуспокояващо, но след като се установява, че води до зависимост, е забранен.

Звук от дълбините

Ето това са пръскащи тонколони в буквалния смисъл на думата. Събуферът е с формата на задник и се включва, като го плеснеш с ръка. След това за 3 секунди светва червена светлина, от която задникът се зачервява точно като от плесница. Погалването на гупето по часовниковата стрелка увеличава звука, а ласките в обратна посока водят до намаляване. Малките тонколонки се свързват към събуфера чрез bluetooth, а ако се доближат една до друга, също образуват гупенце. Името на тази кретения е кратко и ясно – **Asspeaker**.

13 години

е средната възраст на колите в България. Преди десетилетие тя е била около 18-19 г.

4 са американските щати, които не позволяват на снимката за шофьорска книжка да си **ухилен**. Арканзас, Индиана, Невада и Вирджиния настояват за „neutral facial expressions".

30% от мъжете, които се подлагат на ДНК тест за бащинство, установяват, че не са бащи на деца, които смятат за свои.

Цицомания

В един парк в китната китайска провинция Гуангдонг поставили скулптура на 20-сантиметрова мацка, която обаче е с голи цици, широки 5 метра. Проблемът е, че там често ходят групи деца. „Момиченцата пищят и ме питат дали и техните гърди ще станат такива, а момченцата се подхилват" – споделя шокирана детска възпитателка. От управата на парка пък се оправдават, че това било изкуство, и се сърдят, задето всеки пипал циците, а някакъв дори се опитал да им направи сутиен.

ЦИТАТ НА МЕСЕЦА

КАКВО ЗНАЧИ "**ЗЛОУПОТРЕБИЛ СЪМ С АЛКОХОЛ**"? ДА НЕ БИ ДА СЪМ СИ ИЗМИЛ С НЕГО ОБУВКИТЕ? НАПИХ СИ СЕ КАТО ЧОВЕК!

Буги Барабата (чието истинско име, между другото, е Марио Събев)

Колко струва агнешкият котлет?

- Ню Йорк, Bessо – **$29**
- Лондон, Inn the Park – **$30,5**
- Торонто, The One – **$35**
- Париж, Les Editeurs – **$30,2**
- Москва, Ходжа Насреддин – **$31,2**
- София, Чепишев – **30 лв.**

1902 г.

Тогава **пръстовите отпечатъци** за първи път са приети като доказателство в съда. В момента има **20 техники** за сваляне на отпечатъци.

Време за мъже

Холандците, понеже си нямат друга работа, измерили продължителността на сексуалния акт при 500 мъже от 5 държави. Най-добри били англичаните със средно време **10 минути**. Следват американците с **8**, холандците с **6,5**, испанците с **4,9** и турците с време от **4,4** минути. Един участник, чиято национална не се споменава, но ние го чувстваме някак си много близък, издържал едва 6 секунди. А рекордьорът в изследването пък помпал цели **52** минути, така че гледай този текст да не попада в женски ръце.

38 минути

е продължителността на най-кратката **война** в историята. През 1896-а занзибарският султан Халид Бин Баргаш взима властта, но британците нещо не го харесват и набързо превземат двореца му.

СТАНИ ЧЛЕН!

www.erotonist.com

ЕРОТОНИЗЪМ

Ако си мъж, който иска да усети максимално удоволствията на живота...
Ако си мъж, който иска...
Тогава клубът на еротонистите те очаква.
Запали своя секс двигател и тръгни в твърдата посока.
Стани член!

Запиши се на **www.erotonist.com**

ОТ ВЛАДИМИР КОНСТАНТИНОВ

ЕКРАН

ЗАБАВНО ЗЛО

„Зомбиленд“ е първата хорър-пародия след „Shaun of The Dead“, която не трябва да пропускаш

Предвид факта, че единствените филми, към които трябва да се подхожда с по-голяма предпазливост от хорърите на неизвестни режисьори, са пародиите на хорър, направени от неизвестни режисьори, историята във филма на дебютанта Рубин Флайшър е обезпокояващо традиционна: след като зловещ вирус е затрил 99% от земното население, неуверениятмладеж Кальмбъс, който моку-що е срещнал първата си голяма любов (и би бил адски щастлив от факта, ако обектът на желанието му не се беше опитала да изяде мозъка му на следващата сутрин), среща чаровния мошеник и роден убиец на зомбита Талахаси (Уди Харелсън) и две, меко казано, странни тийнейджърки сестри. Четиримата пътуват заедно из Щатите и се опитват да оцелеят във враждебна зомби среда.

Необичайното е, че вместо да третират героите си като обикновена плячка за неприятните зомбита, Флайшър и сценаристите се интересуват много повече от сложните взаимоотношения в събраната по неволя странна компания, отколкото от бройката унищожени по всевъзможни хитри начини неживи уроди, което в комплект със неочаквано забавния диалог прави от „Зомбиленд" по-скоро добра ситуационна комедия, отколкото филм на ужасите. ¥¥¥¥

КИНО ПРЕМИЕРА

АНТИХРИСТ
Antichrist

Новият на Ларс фон Триер може и да не е най-безкомпромисно жестокият филм, правен някога, но ние не се сещаме за друг, който би накарал по-семпло устроения зрител да повърне пуканките си още през първите десетина минути. Зад безобидното изказване на режисьора, че това е трактат за скръбта, се криятотвратително близки кадри на рязане на гениталии, клаустрофобия на кило и тотално усещане за безнадеждност. ¥¥

АМЕЛИЯ
Amelia

Въпреки че разказва за живота на легендарната Амелия Иърхарт, която става един от най-добрите американски пилоти (тя е първата жена, прекосила Атлантика, през 70-те изчезва мистериозно със самолета си по време на друг важен полет), това всъщност е много момчешки филм, пълен с ретросамолети, красиви въздушни снимки и достатъчно драма. ¥¥¥

DVD НА МЕСЕЦА

ПОСЛЕДНИЯТ ЕРГЕНСКИ ЗАПОЙ
The Hangover

Премеждията на трима типове, които организират ергенско парти във Вегас за най-добрия си приятел, изгубват младоженеца, но за сметка на това намират в хотелската си стая ревящо бебе и тигъра на Майк Тайсън, ще са забавни за всеки читател на Playboy, който се е събуждал объркан на сутринта след интензивна вечер. Ако не пиеш, изчакай препоръките ни за следващото DVD на месеца.

EISA AWARD Best Product 2009-2010

Награда EISA за седма поредна година

Нашите телевизори бяха в центъра на вниманието за седми пореден път.
Тази година спечелихме наградата и за стенния Blu-ray плейър.
Ние от Samsung, сме ненадминати, когато става въпрос за качество и награди.

EISA AWARD Best Product 2009-2010 WEBMEDIA-TV Samsung UE46B8000

LED TV Series 8000 Multimedia

EISA AWARD Best Product 2009-2010 GREEN TV Samsung UE40B7000

LED TV Series 7000 Green

EISA AWARD Best Product 2009-2010 HT DESIGN Samsung BD-P4600

Blu-ray Disc Player Design

ОТ ВЛАДИМИР КОНСТАНТИНОВ

МУЗИКА

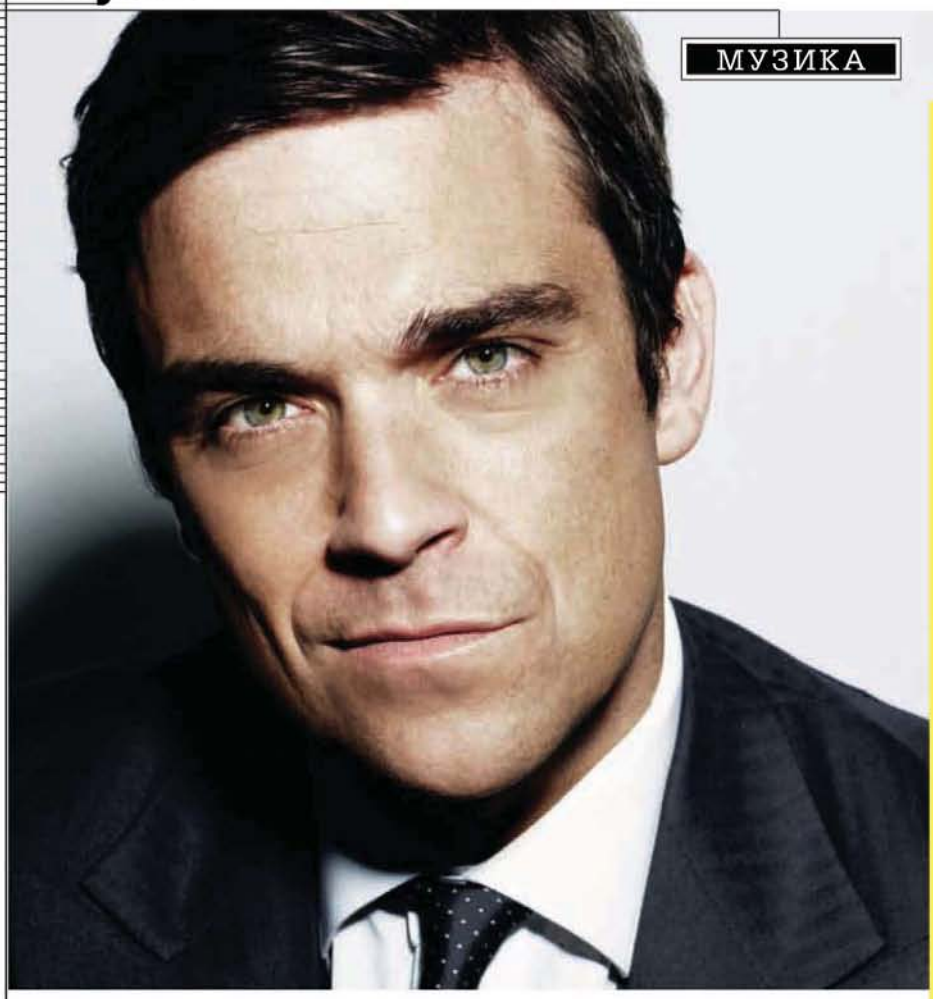

НИЩО ЗА ДЕКЛАРИРАНЕ

Роби Уилямс се завръща и очевидно самият той е най-превъзбуден от този факт

ROBBIE WILLIAMS
Reality Killed The Video Star

З аглавието, освен игра на думи с най-големия хит на продуцента Тревър Хорн и неговите Buggles, е и подигравка със звездите-еднодневки от музикалните риалити шоута, които трябва да отидат да се срамуват в ъгъла, веднага щом видят истинския мюзик айдъл Роби Уилямс да се задава с новия си поп шедьовър. Лошото е, че в него Уилямс, точно като тях прескача от роля в роля с надеждата да впечатли публиката, вместо да пробва с музика, която да звучи като да идва от сърцето му.
Всичко в Reality Killed The Video Star е ироничен цитат на нещо от съвременната поп култура, което Уилямс обича или мрази. Благодарение на което можеш да се насладиш на следните етюди: Роби свири Пет Шоп Бойс (Starstruck), Роби всъщност харесва AC/DC (Do You Mind) и - най-вече - Роби се самосъжалява за изгубените години след Rudebox, в които се разхождаше с дълга брада и твърдеше, че извънземните идват да превземат Земята (в повечето от останалите песни от диска)

Дано сексуалният живот на Уилямс с новата му приятелка Айда Фийлд да върви по-добре от творческия му, защото, под блестящото пауър поп лустро, този албум всъщност е увиснал и уморен. EMI/Virginia Records ¥¥

THEM CROOKED VULTURES
Them Crooked Vultures

Събирането в едно студио на Дейв Грол („Фу Файтърс"), Джон Пол Джоунс („Лед Зепелин") и Джош Ом („Куийнс ъф Дъ Стоун Ейдж") вдига толкова високо летвата на очакванията, че за крайния резултат е най-вероятно да пропълзи тихо далеч под нея. За щастие „Вълчърс" се справят, предлагайки очаквания олд скуул рокендрол с удавени в призрачно ехо китари, мачо текстове и уговорката, че цялата работа не е съвсем насериозно. DGC ¥¥¥

PEARL JAM
Backspacer

Командата на Еди Ведър ги няма многомного от кончината на грънджа насам, но този албум е първият, който, при добро желание и обещание, че няма да го сравняваш с Тен, може да мине за частично завръщане във форма. Никога преди тези стегнати 36 минути Пърл Джем не са били по-близо до класическия пънк, особено в перфектното Got Some - поклон към героите на Ведър Дъ Рамоунс и Велвет Ъндърграунд. Universal ¥¥

SLAYER
World Painted Blood

След странния Undisputed Attitude, едва ли някой истински фен на Слейър би определил друг техен албум като слаб. Тук те отново свирят максимално организирано традиционния си нервен, скорострелен траш с мирис на сяра и, както в класическия Seasons in The Abyss, звучат най-болно и заплашително, когато намалят темпото (което се случва за кратко в може би най-доброто парче в диска Human Stain). Sony ¥¥¥

КЛАСИКА!

Албум, който трябва да притежаваш

NIRVANA
Nevermind

Независимо от презрителната забележка на Кърт Кобейн, че звучи като албум на Мотли Кру Nevermind е диск, който еднолично оправда съществуването на грънджа, с отчетливите под пластовете китарен шум, перфектни поп мелодии, в които няма и намек за дебнещия зад ъгъла саморазрушителен мрак на In Utero.

TAGHeuer
AVANT GARDE COMMUNICATION

MERIDIIST

• The first luxury mobile phone engineered by Swiss watchmakers • Constructed from hypoallergenic 316L stainless steel titanium carbide coated • Scratch resistant sapphire crystal • Dual time unit display • 28 days standby time • 7 hours of talk time

www.tagheuer.com/meridiist

GIULIAN
watches & jewelery

ГЮЛИЯН – изключителен представител на **TAG HEUER** за България
София: бул. Витоша №36, Тел.: 02/980 55 55;
ул. Г. С. Раковски №74, Тел.: 02/986 78 43; **ЦУМ** - партер, бутик Гюлиян
гр. Пловдив, ул. Отец Паисий №15;
Варна: бул. Княз Борис I №32; **гр. Бургас:** ул. Богориди №23

www.giulianwatches.com

ЗЛАТИ СТАНА ГЕНЕРАЛ

Нашата Playmate of the Year 2009 Златиа Димитрова спечели Осмия **Истински Jim Beam Турнир** по Генерал!

И тази година на 19 ноември (Международен ден на мъжа) се проведе традиционният Истински Jim Beam Турнир по генерал. В умелото хвърляне на зарчета в столичния клуб Jim Beam в Студентски град се състезаваха 36 VIP играчи, разпределени в 8 отбора. Втори след оспорвания финал останаха двойката Сантра и Кристо, а победителката **Златиа** получи като награда не само редовна пратка от кехлибареното питие през годината, а и VIP купон с безкрайно добро настроение от Jim Beam.

Осмият **Истинския Jim Beam Турнир** ще се запомни още с:

- Носителят на титлата „Истински карък" – играчът с най-нисък резултат Наско от БТР от отбор „Истински талантливи". Той получи искреното възхищение на красавиците – компенсация за ниския му резултат.

- Призът за **най-атрактивен играч** тази година бе връчен на голямия победител **Златка Димитрова** от отбор "Истински красиви". Тя спечели публиката с неповторимия си стил на игра.

- За първа година Jim Beam събра **„Истински талантливите"** в отбор. Своето майсторство в играта на зарове показаха едни от най-обичаните и известни български звезди – Митко Павлов, Наско от БТР, Ваня Щерева и Дани Милев.

- За първи път Jim Beam събра в един отбор най-музикалните звезди в България. В отбора на **„Истинските музиканти"** бяха Белослава, Орлин Павлов, Дидо от Д2 и Денис от Ахат.

- Вече по традиция красивите любителки на Jim Beam бърбън бяха обединени в отбора **„Истински красиви"**. Това са топмоделите и носителки на титлата „Мис България" Гергана Гунчева и Росица Иванова, моделът Диляна Попова и, разбира се, Златка Димитрова.

- И тази година имаше отбор, наречен **„Истински спортисти"**, в който се съревноваваха най-добрият спортен гимнастик на България и носител на четири олимпийски медала Йордан Йовчев, двукратната олимпийска шампионка по спортна стрелба Мария Гроздева, майсторът на маратонското плуване Петър Стойчев и футболният съдия Антон Генов.

www.peugeot.bg

НОВИЯТ
КРОСОВЪР 3008
С GRIP CONTROL

Разход на гориво (l/100km): смесен цикъл 4.9 – 7.6, градски 5.9 – 10.8, извънградски 4.3 – 5.8; CO_2 емисии: 130 – 180 g/km

Новият 3008
с Grip Control
технология за отлично
пътно поведение
в специални условия:
кал, сняг, пясък.

Новият
3008

НОВИ ТЕХНОЛОГИИ. НОВА ОТГОВОРНОСТ.

PEUGEOT

София Франс Ауто

Бургас 056/860111 **Варна** 052/554111 **Велико Търново** 062/600746, 601310 **Добрич** 058/690138 **Карлово** 0335/94209 **Кюстендил** 078/552452 **Монтана** 096/300013 **Пазарджик** 034/442499
Плевен 064/ 833 128 **Пловдив** 032/ 908 000 **Разград** 084/ 63 00 33 **Русе** 082/ 827 231 **Сандански** 0746/31 911 **Севлиево** 0675/ 32 003 **Сливен** 044/ 600 106 **Смолян** 0301/ 60 963
София Ботевградско шосе 02/ 8922 131 **София Люлин** 02/ 9216 131 **София Цариградско шосе** 02/ 9601 131 **Стара Загора** 042/ 670 418 **Търговище** 0601/ 67 050 **Хасково** 038/ 601 100

МНОГО НАГРАДИ В SIN CITY

Първото **Playboy парти** с конкурс за красота вече е факт

На 28 октомври в **Sin City** се проведе първото **Playboy парти**. В конкурса за красота се включиха много момичета, а ето и имената на щастливите победителки. Виктория Кузманова зае трето място и получи еротично бельо и участие в рекламна фотосесия от фирма **Liguit**, както и карта **Перфект Лейдис** от Sin City. Картата ѝ дава възможност да ползва всички VIP екстри, безплатен вход и безплатна напитка от бара при посещенията ѝ в Sin City. На второ място се класира Поли Шаламанова – Miss Playboy Sin City месец ноември. Тя получи карта Перфект Лейдис с право на безплатна консумация за 3 години в заведенията на Sin City. Победителка в конкурса стана Благовеста Чакова. Тя ще може да участва във финалния тур на Playmate of the Year 2010, а с картата си Перфект Лейдис има право на безплатна консумация за 1 година в заведенията на Sin City. Всички останали участнички също получиха карта Перфект Лейдис за VIP екстрите, безплатен вход и безплатна напитка от бара в Sin City. Ако искаш и твоите приятелки да имат подобни карти, кажи им, че следващото Playboy парти в Sin City ще бъде на **16 декември**. Емоциите са гарантирани!

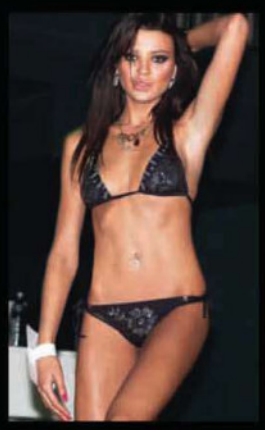

1. Винаги готови за снимки; 2. Победителката Благовеста омагьосва публиката със сексапила си; 3. Хостесите на Sin City: 4 брюнетки и нашата Мис Септември Светла; 4. Градусите в залата продължават да се вдигат; 5. Благовеста е щастлива от триумфа си

ДА ГО НАПРАВИМ ОЩЕ ВЕДНЪЖ

Запознай се с победителките във второто **Playboy** парти в **Sin City**!

Второто Playboy Sin City парти се проведе на 18 ноември. Вечерта започна много добре още в първите минути благодарение на welcome drinks с френското пенливо вино „Маркиз де ла кур" (не се смей на името като петокласник). Скоро след това атмосферата се нажежи, защото започна конкурсът за красота. Всички момичета бяха на ниво, но все пак призовите места са само три. Ето и имената на победителките.

Ева Славова зае трето място и получи еротично бельо и участие в рекламна фотосесия от фирма Liguit, както и карта Перфект Лейдис от Sin City, която й дава възможност да ползва всички VIP екстри, безплатен вход и безплатна напитка от бара при посещенията си в клубовете от веригата. На второ място се класира Елена Боршукова – Miss Playboy Sin City месец декември. Тя получи карта Перфект Лейдис с право на безплатна консумация за 3 години в заведенията на Sin City.

Победителка в конкурса стана Дорис Дилова. Тя ще може да участва във финалния тур на Playmate of the Year 2010, а с картата си Перфект Лейдис има право на безплатна консумация за 1 година в заведенията на Sin City.
Всички останали участнички също получиха карта Перфект Лейдис за VIP екстрите, безплатен вход и безплатна напитка от бара в Sin City. Ти обаче не завиждай, а кажи на красивите си приятелки, че могат да се запишат за участие в следващите конкурси.

1. Победителката Дорис Дилова; 2. Участничките в конкурса се подкрепят взаимно; 3. Във вихъра на танците; 4. Снимка за спомен след края на шоуто

FACE CONTROL

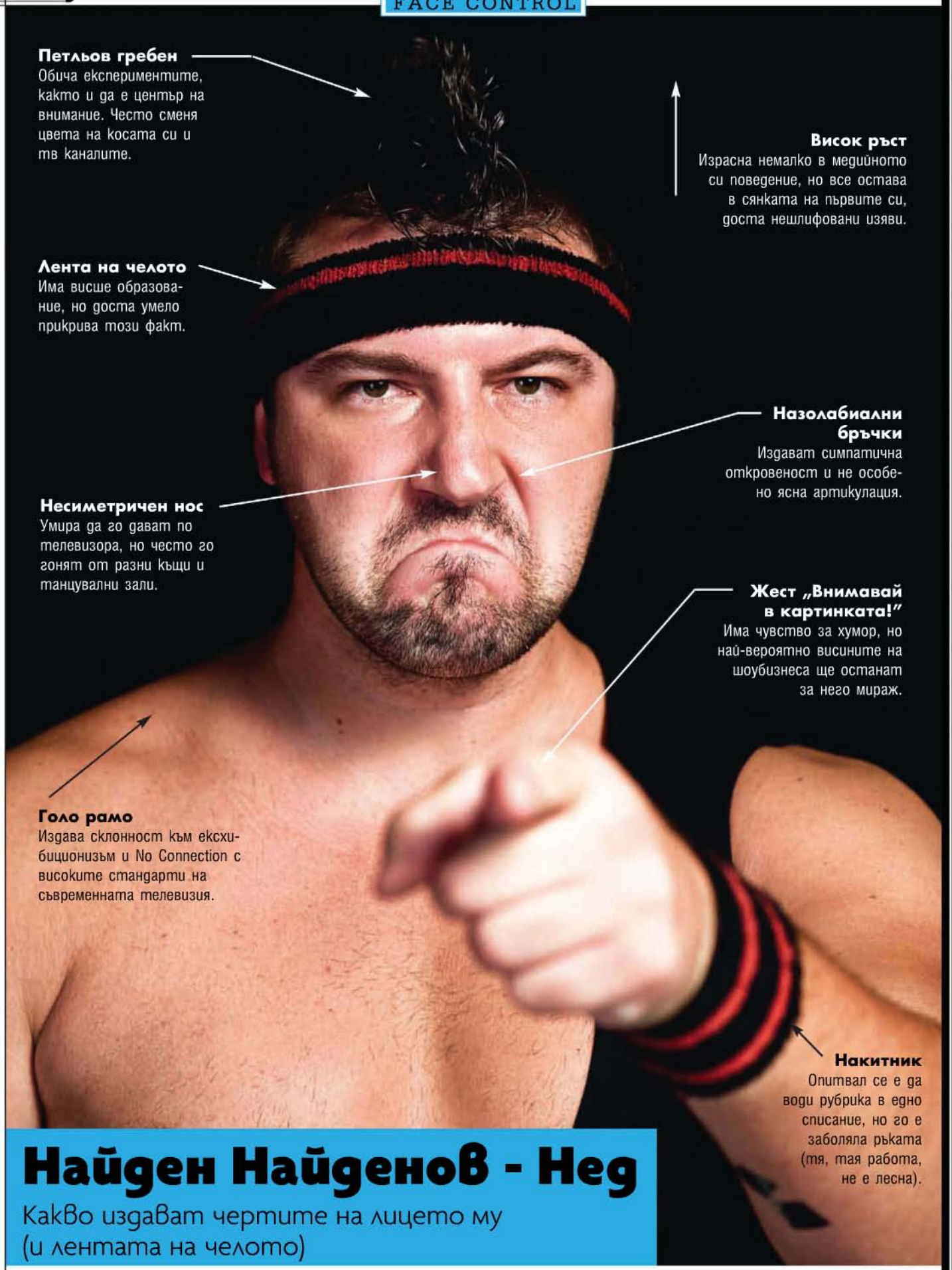

Петльов гребен
Обича експериментите, както и да е център на внимание. Често сменя цвета на косата си и тв каналите.

Висок ръст
Израсна немалко в медийното си поведение, но все остава в сянката на първите си, доста нешлифовани изяви.

Лента на челото
Има висше образование, но доста умело прикрива този факт.

Назолабиални бръчки
Издават симпатична откровеност и не особено ясна артикулация.

Несиметричен нос
Умира да го дават по телевизора, но често го гонят от разни къщи и танцувални зали.

Жест „Внимавай в картинката!"
Има чувство за хумор, но най-вероятно висините на шоубизнеса ще останат за него мираж.

Голо рамо
Издава склонност към ексхибиционизъм и No Connection с високите стандарти на съвременната телевизия.

Накитник
Опитвал се е да води рубрика в едно списание, но го е заболяла ръката (тя, тая работа, не е лесна).

Найден Найденов - Нед

Какво издават чертите на лицето му (и лентата на челото)

Какви джинси носите?

новият durex jeans

3 + 1... за всеки случай!

Durex, Jeans и Durex Seal of Quality са търговски марки на SSL group.

СПОМЕН ОТ БЪДЕЩЕТО

Концептуалният модел **BMW Vision EfficientDynamics** е четириместен дизелов хибрид с динамиката на сериите M Power

- **Дизайн:** Вдъхновен от маратонките Рита на Юсеин Болт.
- **Коефициент на въздушно съпротивление:** 0.22 (най-нисък от всички автомобили на BMW)

- **Задвижване:** меко казано, шокиращо - става дума за plug-in хибриден автомобил с два електромотора (един отпред и един отзад) плюс трицилиндров турбо дизел.
- **Новаторство:** Досега никой не е произвел дизелов хибрид (Peugeot мисли по въпроса), никой не е конструирал и масов plug-in хибрид (въпреки че Chevrolet Volt ще е такъв), а да не говорим за комбинация от двете.
- **Общата мощност:** 356 к.с., а максималният въртящ момент – 800 Нм.
- **Ускорение:** от 0 до 100 км/ч за 4,8 секунди
- **Максималната скорост:** електронно ограничена на 250 км/ч.

- **Разходът на гориво:** 3.7 л/100 км, а емисиите на CO_2 - 99 г/км.
- **Пробег:** 640 км, само в електрически режим – 50 км (това съвсем не е зле, защото другите хибриди в момента изминават на ток най-много до 10 км)
- **Зареждане на литиево-йонните акумулатори:** от стандартен домашен контакт отнема 2 часа и половина, а от трифазен става за 44 минути.

БРИТАНСКИЯТ МАЧО

DISCOVERY 3 ти дава максимума от всяко пътуване

Знаеш ли кой е автомобилът, който може да паркираш свободно в квартала на червените фенери в Амстердам, а само няколко часа по-късно да покоряваш с него върховете на Алпите? Това е **Land Rover Discovery 3**. Според множина най-удобният автомобил за приключения.

Известен в цял свят със своето уникално въздушно окачване **Discovery 3** вози меко и удобно. Купето е комфортно и просторно, а като свалиш задните седалки, получаваш удобен „килим", върху който могат да се случат и някои щури неща.

Discovery 3 е различен от останалите. С мощна, величествена осанка, той се харесва на всички, които дръзнат да прекрачат границата на възможното. Грубоватият му външен вид омайва, а аристократичният му дух направо завладява, затова е и любимец на дамите. Но бъди спокоен, можеш да държиш всичко под контрол от характерното „командно място на водача".

Discovery 3 ти дава свободата да бъдеш себе си и да изразяваш по неповторим начин своята индивидуалност. Вече няма невъзможни неща, няма невъзможни терени, няма невъзможни цели.

С **Discovery 3** ще покориш всеки връх и всеки... хълм. Един първокласен автомобил от най-висша класа, който ще ти даде максимума от всяко пътуване.

Вземи **Discovery 3**, най-награждавания SUV автомобил в света, само сега с ценово предимство от 27 000 лв.

Не се колебай да го тестваш в най-близкия дилър на **Moto-Pfohe**!

ЛЕГЕНДАТА ПРОДЪЛЖАВА

Новият Chocolate BL20 се отличава със слайдер клавиатура и дискретна тъч навигация, без да губи елегантния си вид и традиционните за серията червени стрели. BL20 е нещо повече от шикозен апарат. Благодарение на Widget Hotkey и 5-мегапикселовата камера за работа в 3G среда, телефонът осигурява забавление и мобилни преживявания за тези, които обичат да диктуват тенденциите.

newchocolate
BL20

www.lge.bg

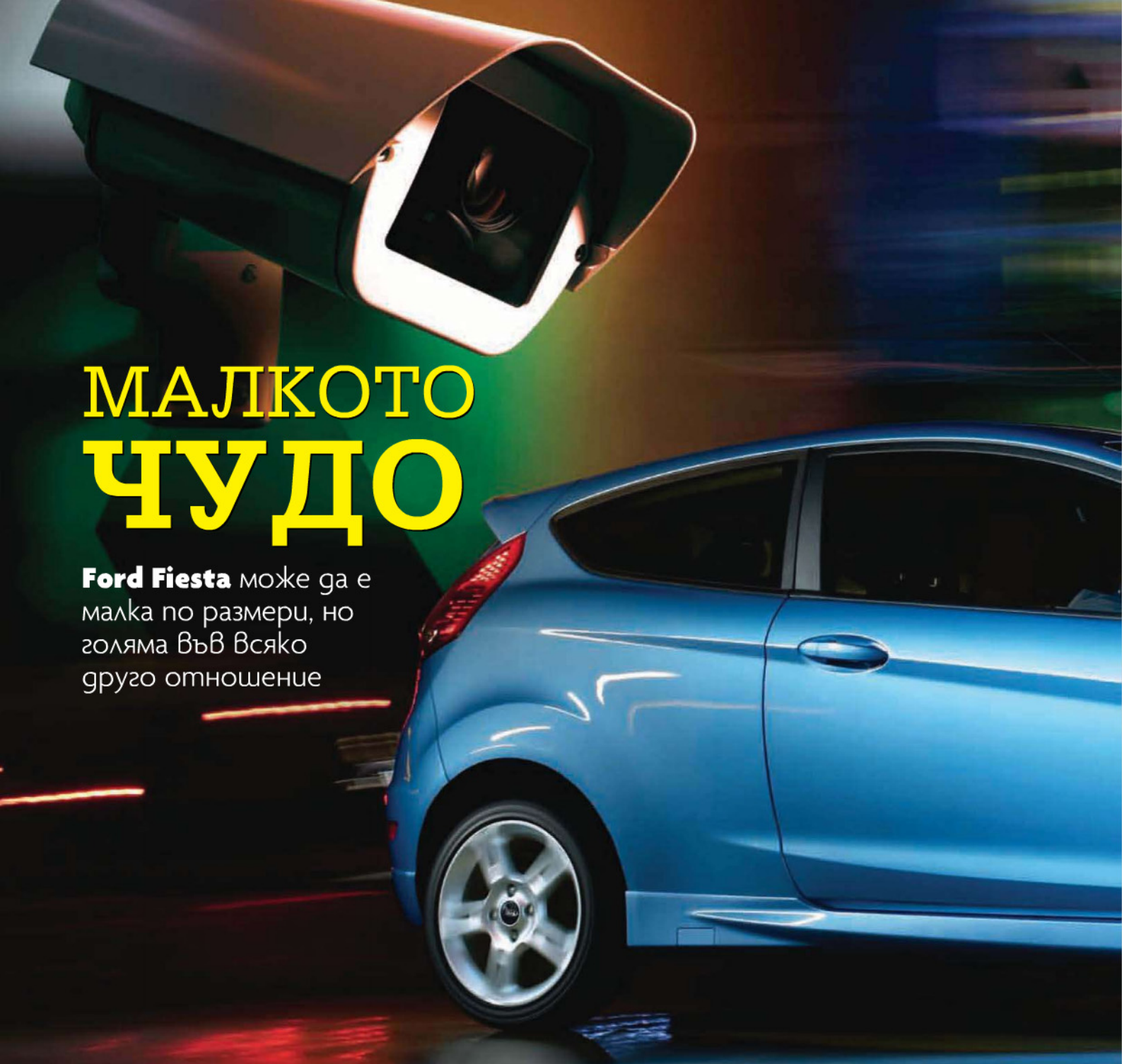

МАЛКОТО ЧУДО

Ford Fiesta може да е малка по размери, но голяма във всяко друго отношение

Новата **Fiesta** предизвиква желанието за изява, за открояване в тълпата, за продължаване напред и нагоре. Тя има две лица – обича града, защото е създадена за него, но те и мами волно да напуснете пределите му. Тя те насърчава да караш повече, да не спираш да пътуваш, да не я напускаш, да не слизаш от нея.

Едва година след премиерата й над **половин милион** души притежават новата Fiesta. И това е още преди представянето й на най-големия пазар в света – САЩ. Продажбите на новата Fiesta стартираха в Германия точно преди една година и няколко месеца по-късно тя се превърна във втория най-продаван автомобил и лидер в сегмента на малките автомобили на Стария континент.

Новата Fiesta е представител на новото глобално ДНК на **Ford** – впечатляващ **дизайн**, иновации и отлично пътно поведение! Кинетичният дизайн изцяло е преобразил автомобила и го е направил един от най-откроява щите се в сегмента – изтеглени назад фарове и предизвикателна трапецовидна решетка, внушаващи динамика; силно изразени арки на калниците, изящна и същевременно агресивна странична линия. Погледната отпред и отзад, Fiesta-та излъчва увереност, индивидуалност и стил. Тя сякаш се движи дори когато е в покой.

Интериорът е също толкова футуристичен, колкото и екстериорът. От пръв поглед личи вдъхновението от модерните технологии – централната конзола наподобява съвременните мобилни телефони и предлага интуитивна навигация. **Гласовото управление** осигурява контрол върху климатика, аудиосистемата и мобилния телефон, а разговорите в купето се провеждат посредством Bluetooth, свързващ телефона с автомобила. Освен CD плейър, който раз-

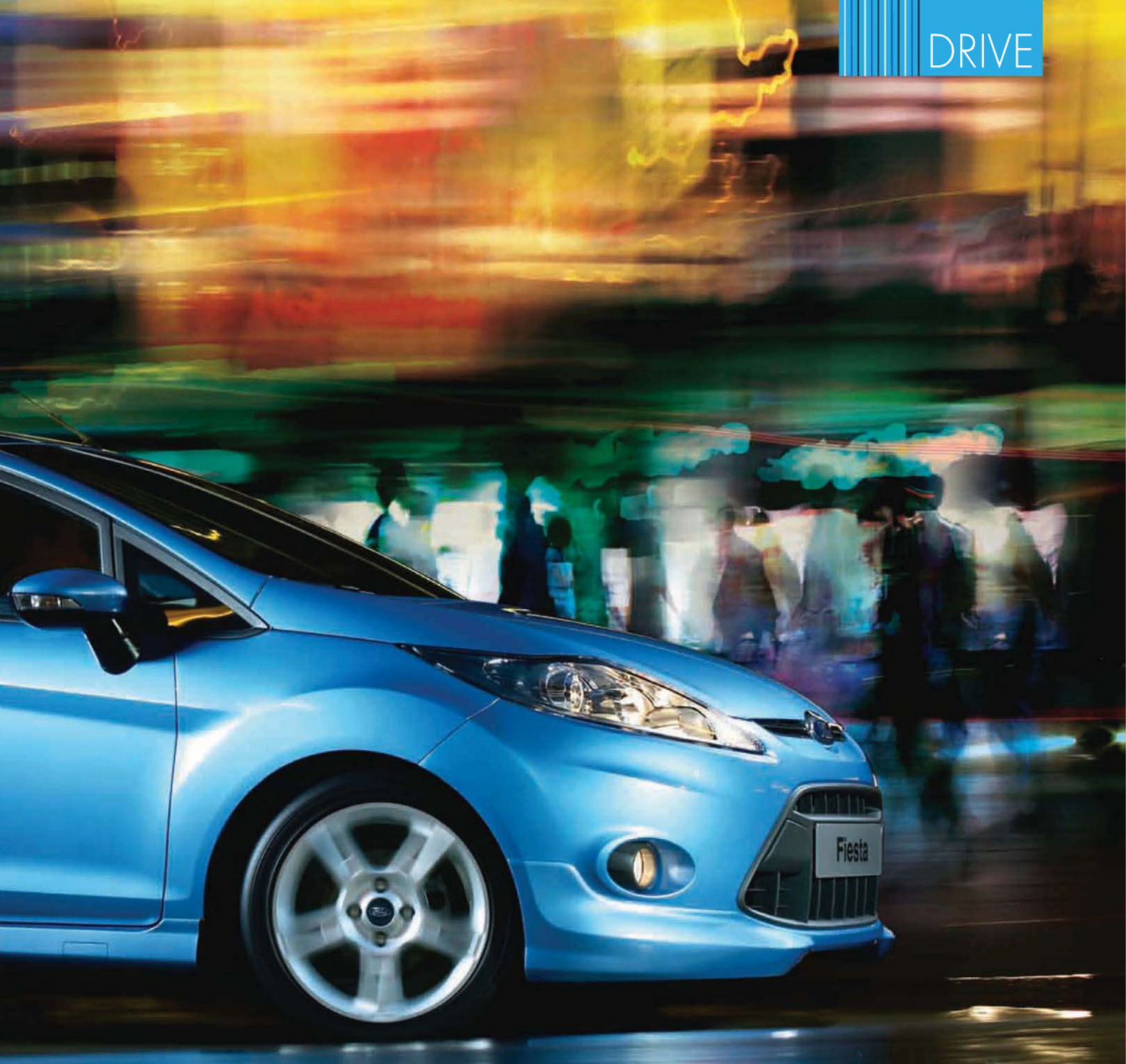

познава MP3 формат, се предлага и вход за iPod / iPhone и USB слот.

Новата Fiesta предлага и екстри, присъщи за големите автомобили – безключов достъп и безключов старт чрез **Ford Power бутон**, автоматични отопляеми стъкла, круиз контрол, „умни" седалки с възможност за настройка, регулируем по височина и дълбочина волан и др.

Fiesta ще **завоюва** всички континенти. След Европа, Африка, Австралия, Нова Зеландия и Китай през декември тази година предстои дебютът на модела и в Северна Америка, където вече е успял да привлече вниманието на повече от 50 000 потенциални клиенти.

А ето и какви **международни награди** спечели малкото чудо от представянето си досега:

- Престижната „red dot" за дизайн от германския Център за дизайн в град Есен
- Автомобил на 2009 г. на британското списание What Car?
- Автомобил на 2009 г. според Sun Motors
- Автомобил на 2009 г. в Хърватска
- Автомобил на 2009 г. в Гърция според журналистите от Autobild
- Дамски автомобил на 2009 г. според издателска група Hachette Filipacchi
- Автомобил на 2008 г. в Шотландия
- Най-доброто от Женевското автомобилно изложение за 2008 г.
- Най-значим продукт – според списанията Autoweek, Top Gear, Car, Car&Driver и 4 Wheels
- Best Supermini за 2008 г. – списание What Car?

От представянето на първата Fiesta през 1976 г. досега по света са продадени близо **13 милиона** екземпляра, което нарежда модела сред чудесата на Ford, след легендарните Модел Т и Mustang.

Цицомания

22 СТРАНИЦИ С ВСИЧКО, КОЕТО ЕДИН МЪЖ ТРЯБВА ДА ЗНАЕ ЗА **ЖЕНСКИТЕ ГЪРДИ**

МОДЕЛ ВЕРОНИКА ЗЕМАНОВА PHOTOGRAPHY BY GEN NISHINO

МЕНЮ

- Звезди говорят за гърдите си
- История на циЦилизацията, или как се е променяло отношението към гърдите през вековете
- Топ 5 на естествените бюстове в България
- Топ 5 на изкуствените бюстове у нас
- Тест за познавачи
- Veni, Vidi, Цици - мъже говорят за бюстове – плейбой, журналист, фотограф, писател и лекар по темата
- Най-доброто от аматьорския фронт

Истинските приятели споделят всичко.
Защо да заставаш между тях.

FLIRT®
VODKA

игри за напреднали

10 звездни гръд-ни истории

Гърдите на известните българки имат своя история. Най-известните са на Райна – минибюст, който и ще си остане такъв. Танцуващата певица много пъти е заявявала категорично, че няма да се подложи на интервенция за увеличаване. Повечето от нейните колежки обаче неведнъж са лягали на хирургическата маса. Едни крият, други си признават, а трети поправят крайния резултат

ТЕКСТ: MR.BIG ФОТОГРАФИЯ: БУЛФОТО, ХАРИ ЯНАКИЕВ, ТЕЛЕВИЗИЯ „ПЛАНЕТА", MAXIM, OK!

АНДРЕА
ВЕДНЪЖ Е МАЛКО

Фолк фурията на българската музика никога не е крила, че има силиконов бюст. Тя напомпа гърдите си още преди да се захване с пеене, а в началото на тази година реши, че е време за още по-големи цицир и отново легна под ножа. Сега е горда притежателка на две по 470 кубика и, разбира се, изящните ѝ форми не останаха непоказани. Неведнъж по концерти или медийни изяви част от облеклото ѝ „падаше" и всичко излизаше на показ. Явно корицата на Playboy е доста разкрепостена, защото притеснение всякакво липсва!

ПРЕСЛАВА - ТЕЖИ МИ

През февруари 2008 г. излезе тъжната за мъжете информация: Преслава намали гърдите си. Ето какво пишеше тогава: „Преслава е една от малкото попфолк певици, които решиха да намалят бюста си. Тя сви естествената си гръдна обиколка с 15 см (от 105 на 90) в немска клиника по пластична хирургия". На тази жертва тя се е решила заради неудобството и болките в гърба, причинени от големите ѝ природни дадености. Операцията се нарича мамопластика и е много по-сложна от обикновеното добавяне на импланти. Чернокосата изпълнителка е изтърпяла болезнената процедура, при която се отстранява част от кожата, както и от жлезата на гърдата.

ЛИЛЯНА БОЯНОВА
НАТУРАЛНО И РЕАЛНО

Водещата на новините в Pro.Bg приковава зрителя не само с информация за политици и катастрофи. Тя радва окото с перфектна усмивка, лъчезарно лице, но не и с прекрасните си форми. Красавицата не показва огромната си естествена красота, заради професията. Всъщност и в ежедневието си тя е същата. Винаги облечена достатъчно добре, за да не изпъкват перфектните ѝ природни дадености. Малцина са виждали поне малко от бюста на Лили. Останалите могат само да помечтаят какво се крие зад добре изпълнената блузка...

ДЕСИСЛАВА
ВИНАГИ С ГОЛЕМИ

Певицата винаги се е радвала на големи природни дадености. От малка Деси притежава голямо злато, но за съжаление

ФОРМАТА МУ НЕ БИЛА ЕСТЕТИЧНА.

По тази причина преди няколко години тя посетила популярна немска клиника и поискала да ѝ сложат имплантанти, за да може формите ѝ да изглеждат по-добре. След операцията сутиенът ѝ бил излишен, а погледите на мъжете се приковавали на секундата. Преди около година звездата спомена, че ще намали гръдната си обиколка, но все още не го е сторила. Дано не го прави!

ГАБРИЕЛА
ЗАСТРАХОВАНИ СА

Тя е известна не с песните си, а със скандалите около нея. Габи е първата фолк гърла, която скочи на бой. Преди месеци тя се сби на светско събитие с колежката си Ивена. Двете скубаха коси, раздаваха си шамари, но дрехи не се късаха за жалост на феновете около тях. Представи си, ако беше лъснал огромният 900-кубиков бюст на Габриела (две по 450)! Да, точно така, тя носи толкова и не ѝ тежат изобщо. Притежателката на огромните фолк цици ги е застраховала за сумата от 100 хил. евро. Освен това певицата се застрахова и за 200 хиляди евро срещу агресивни нападения. ▸

ЙОАНА ХРИСТОВА
ВЕЧЕ НАГРАДЕНИ

Тя е носителка на титлата „Мис Силикон". В края на октомври гърдите на Йоана спечелиха първата си корона.

ВСЯКА ЕДНА ОТ ТЯХ Е С 475 КУБИКА

и свободно се е разхождала в клиповете на Устата, Слави Трифонов и други. От години Йоана е една от най-канените българки за участие в по-палавите видеоленти. Пред камерата девойката е разкрепостена, интересна и без скрупули, но в живота не била такава. Повярва ли? И да не си, ще се наложи – тя е сериозно обвързана от пет години. А клюките, че излиза с Багата (бившия на Златка Райкова), се оказаха фантазия на неинформирани журналисти.

КАМЕЛИЯ
ТАЙНО НАБЪБНАЛИ

Преди няколко години гръдната обиколка на Камелия изведнъж порасна. Не драстично, но видимо. Това, разбира се, не остана незабелязано от зоркото око на Playboy. Най-сексапилната фолк певица свали всичко и позира на корицата на любимото ти списание. Формите на звездата са видимо по-големи от предишните, много красиви и секси, но си остават загадка за феновете. Камелия все още не признава дали се е подложила на интервенция или не, и упорито избягва въпросите на тази тема. А понякога отговаря закачливо: „Този въпрос е скучен!"

МАРИЯ - СЛЕД РАЖДАНЕТО

В телевизионно предаване фолк звездата хвърли голямата бомба. Гърдите ѝ са станали по-големи след раждането на дъщеря ѝ Мария. „Аз винаги съм имала голям бюст, затова разликата за мен не беше драстична". И как да не се изненада човек от това признание. През всичките тези години тя е радвала мъжкото око с естествена красота. А заядливите клюкари разказваха, че тя била силиконова певица. Мария не е прекалила с увеличаването. Тя е направила по-скоро повдигане и оформяне, защото след раждането всяка жена губи първоначалната форма на гърдите си.

SAVOY

Multiple Distilled

SILVER VODKA

NEW

PREMIUM

SILVER

VODKA

Водка SAVOY SILVER *се произвежда от висококачествена пшеница, изворна вода с кристална бистрота и доказани технологии с над стогодишна история. Изключителната чистота на вкуса на* SAVOY SILVER *е постигната чрез многостепенна дестилация и филтриране с активен въглен по технология на холандската компания* U.T.O. NEDERLAND B.V. SHIEDAM.

ГЕРГАНА ГУНЧЕВА
НЕ ГИ ПОКАЗВА

Още през далечната 2007 година „Мис България 2004" си направи пластична операция. Новият ѝ бюст, с неустановени все още размери, така и не е видял бял медиен свят. Красавицата категорично отказва да го разхожда по светски събития или да го фотографира. Тя винаги е достатъчно облечена или добре прикрита, а ако ѝ се наложи да дефилира по бански, то той винаги е от НЕизрязаните. Изобщо Гери е известна в медийното пространство със своята срамежливост.

ВИОЛЕТА СЕЧКОВА
РЕАЛНО КРАСИВИ

Сексапилната водеща привлича мъжките погледи не само с красиво лице, перфектна фигура, секси излъчване, но и с прекрасни форми. Гърдите на госпожа „Градски легенди" са предизвикали десетки коментари и дискусии по въпроса дали са истински или не. Реални са! 100% естествена красота, която приковава вниманието и без да е извадена на показ. В момента Вили се е отдала на майчински грижи и цялото ѝ внимание е посветено на малкия Александър

ПЛАСТИЧНА и ЕСТЕТИЧНА ХИРУРГИЯ

Д-р Николай Георгиев

Извършва ултразвукова липосукция, увеличаване и намаляване на бюст, корекции на нос, устни, уши и клепачи, лифтинг на лицето, уголемяване на гърди и пенис с макролейн.

"Аз и моите колежки се доверяваме на д-р Георгиев"

Консултациите са безплатни.

Приемно време: от Понеделник до Четвъртък 11.30 - 13.30

Бул. Цар Борис III 315

gsm: 0888 701 842 • тел: 02/ 957 11 08

www.plasticsurgery-bg.com

ТЕКСТ ВЛАДИМИР КОНСТАНТИНОВ

ИСТОРИЯ НА ЦИЦИЛИЗАЦИЯТА

Пълен с любопитни факти преглед на еволюцията на любимия на Playboy фетиш - женските гърди, промяната на вкусовете към тях, гравитираща около вечния въпрос - „Големи или малки?", и красивият отпечатък, който те оставят в световната попкултура

Женският бюст официално започва да се превръща в обект на желанието едва по времето на Ренесанса. Преди това може би най-популярният сюжет с участието на голи гърди в изобразителното изкуство - Дева Мария, която кърми невръстния Христос, почти винаги включва смело разголен бюст, но той е символ на ролята на майката като продължител на живота и няма абсолютно никакъв еротичен подтекст.

Когато рисуват същата сцена, ренесансовите художници започват някак гузно да прикриват гърдите - тоест нещо в обществената нагласа се е променило и те вече има защо да го правят - а в известната картина на Жан Фуке „Мадоната и младенецът" (ок.1450) овалът на очертаващия се под дрехите бюст е почти богохулно чувствен. Друг любопитен факт, който намеква, че именно през разпасаната ера на Ренесанса женските гърди са все повече обект на еротичен, а не на религиозен екстаз, е, че моделът, позирал на хитреца Фуке за неговото платно, е Аньес Сьорел - красивата любовница на палавия френски крал Шарл VII.
Независимо от съвсем категоричната надареност на мадам Сьорел бюстовете, които господата от висшата класа считали за престижно да харесват по онова време, са по-скоро малки. Дамите с благородно потекло, които имали нещастието да се родят с по-големи гърди, задължително туширали издайническата им заобленост със стегнати корсети, понякога подсилени със сякаш излезли от садистичния арсенал на Светата инквизиция обръчи от дърво и слонова кост. Вероятно, за да са в хармония с властващия по онова време минималистичен идеал за красота на бюста, мъжете наричали гърдите на дамите розови пъпки, черешки и най-много ябълки (еволюцията до умерено просташкото „бомби" ще отнеме още няколко века). Големите гърди се смятали за просташки приоритет на простолюдието и се асоциирали в мъжкото съзнание с наемните от висшата класа дойки, които кърмели децата на богатите дами, за да не съсипват те своите малки розови пъпки.

По часовниковата стрелка: Мадам Сьорел в две картини на Фуке; едногърдата Свобода на Дьолакроа; Джейн Менсфийлд позира за Playboy; хладното излъчване на Грета Гарбо приковава погледите на мъжете, които скоро ще въздишат по по-семплия сексапил на София Лорен

В края на XVIII век Френската революция помита всички аристократични капризи и големите гърди отново излизат категорично на мода. Тази приятна тенденция личи добре и в известната картина на Йожен Дьолакроа „Свободата води народа", която би трябвало да си спомняш от гимназиалния курс. Девойката, която изобразява Свободата, е с ▸

толкова красив и смело разголен бюст, че дори и най-големите пацифисти сред нас биха я последвали с охота.

Французите впрочем ще продължат да използват голите гърди като инструмент на пропаганда и по-нататък. В началото на Първата световна война Париж е наводнен с плакати на галския символ Мариана, която стои с развяна от вятъра коса до страховито оръдие, а както пише един очевидно превъзбуден от гледката тогавашен журналист, „щръкналите зърна на гърдите ѝ сякаш предизвикват подлата немска армия".

По часовника: Урсула Андрес и Мерилин Монро не отказват да покажат впечатляващите си бюстове на Playboy, за Туиги размерът няма значение

Някъде по-същото време малките гърди се завръщат отново на мода. В смутното следвоенно време много млади момичета не искат да бъдат закотвени до печката примерни домакини, а да се забавляват като момчета, обикаляйки баровете. Идеалът им е Грета Гарбо, която говори с дълбок дрезгав глас, носи панталони и няма почти никакъв бюст, но все пак успява да омагьоса публиката и от двата пола с филмите си „Анна Каренина", „Тайнствената дама" и „Плътта и дяволът". През 30-те обаче големите гърди се завръщат с трясък, или по-скоро с лъстиво поклащане – новият киноидол е пищната американска актриса Мей Уест, чийто бюст обсебва толкова

GREATEST TITS: Важни исторически дати

1.6 милиона години преди новата ера

Женските гърди правят дебюта си на световната сцена. Все още са прикрепени към току-що научили се да ходят на два крака представители на вида homo erectus и са неприятно космати.

1500

Корсетите стават най-добрите приятели на благородните дами, придържайки гърдите им в убедително противостояща на гравитацията позиция.

1508-1512

Работещият по специална поръчка на папа Юлий II Микеланджело се изхитря да нарисува няколко голи бюста на тавана на Сикстинската капела.

1912

Немският изобретател Отто Титслинг създава най-близкия прототип на съвременния сутиен специално за капризната оперна прима Суанхилда Оласен. Непрактичен като повечето гении, Титслинг не патентова революционното си откритие.

1913

Мери Фелпс Джейкъб с помощта на две кърпички, панделка и корда създава сутиен, поразително подобен на този на Титслинг, но не пропуска да го регистрира като свое изобретение, хитрата кучка.

1953

През декември излиза първият брой на Playboy.

Късметът е дразнител
ТОЙ ФЛИРТУВА С ВСЕКИ, НО НЕ ОСТАВА ВЕРЕН НА НИКОГО. ТАМ, КЪДЕТО ИГРАЕМ НИЕ, КЪСМЕТЪТ Е ОПИТ И ДИСЦИПЛИНА, А НЕ СУЕВЕРНИ РИТУАЛИ И ПЛАСТМАСОВИ АМУЛЕТИ.
FULL Tilt POKER.NET
Тази реклама се отнася само за лица, навършили 18 години. FullTiltPoker.net не е хазартен сайт.
Игрите са безплатни. ©2008 Full Tilt Poker. Всички права запазени.

Най-сексапилният ангел на Чарли Фара Фосет

Но жената, която най-добре резюмира образа, който изниква в ума на средностатистическия мъж през 50-те, когато той се замисли за секс (тоест много често), е Мерилин Монро - платинено руса, с едновременно невинен и порочен поглед и пищен бюст. Фактът, че през леглото й са минали толкова различни като занятие и натюрел мъже, каквито са бейзболната звезда Джо ди Маджо, президентът Джон Кенеди и драматургът Артър Милър, е достатъчно доказателство за универсалността на сексапила й. Монро все още е жената, за която повечето съвременни американци си спомнят, когато трябва да назоват секссимвол от време, което не помнят.

През хипи ерата на 60-те ключовата дума по отношение на женските гърди е „свобода" - те могат да бъдат малки (като на анорексичната манекенка Туиги и певицата Джейн Бъркин) или големи (като на гаджето от най-дивия период на Мик Джагър Мериън Фейтфул и излизащата от водата в онази незабравима сцена от „Доктор Но" Урсула Андрес), но все повече са изложени на показ в стремително разкрепостяващите се кино, вестници и списания.

Към началото на следващото десетилетие, стимулиран отчасти от хипи идеите за свободна любов и много повече от изобретяването на противозачатъчните хапчета, светът наистина полудява на тема секс и женски гърди, които се появяват вече дори в иначе безобидни реклами на паста за зъби и шампоани. В най-запомнящите се от тях участва Фара Фосет (тъмноруса, със стегнато тяло и нормално големи гърди), която става истинска звезда с участието си в сериала за три безстрашни мацки, които имат собствена детективска ▸

Мадона винаги е била ексхибиционист, но в книгата „Секс" нещата стават прекалени

▸ силно масовия вкус, че се появяват дори парфюми в шишенца, имитиращи прелъстителните извивки на тялото й. През следващото десетилетие добрата традиция се затвърждава: самотните войници лепят по стените на шкафчетата си снимки на едрогърди красавици като вечния символ на pin-up естетиката Бети Пейдж, а малко по-късно актриси като Джейн Мансфийлд, Даяна Дорс и София Лорен вкарват аналогичен, макар и леко туширан заради масовия зрител имидж през парадния вход на мейнстрийм киното.

▸ **1959**
Рут Хандлър измисля подозрително добре надарената в областта на гърдите кукла Барби, която продава стряскащите 351 000 бройки за по-малко от година.

1962
Направена е първата операция за уголемяване на бюста. Скоро това ще се превърне в мултимилионна индустрия, която прави жените щастливи.

1989
Памела Андерсън облича за първи път легендарния си червен бански за „Спасители на плажа". Милиони мъже буквално се вкаменяват пред телевизорите си.

1994
Благодарение на находчивата си реклама и повдигащ ефект, който според нас нагло нарушава феърплея между половете, сутиените Wonderbra се превръщат в истински поп-културен феномен. Според отделни автори, рекламното им лице Ева Херцигова има най-хубавите и добре оформени цици на планетата - не прекалено малки, но не и вулгарно големи като на онова чудо Джордан.

2004
Уж случайно едната гърда на Джанет Джексън надниква, за да поздрави публиката на финала за Супербоул на 1 февруари.

Ева Херцигова

гроздова ракия
Кехливар
По цвета
ще я познаете
гроздова ракия
Кехливар
Продукт на Винпром Карнобат

агенция „Ангелите на Чарли" - култ в Америка и почти навсякъде другаде, освен в страните зад Желязната завеса, където по някаква идиотска причина не е излъчен. През 1977 г. в интервю за списание TV Guide тя дава следното едновременно приятно иронично, но и много логично обяснение на феноменалния успех на „Ангелите": „Когато шоуто беше на трето място по рейтинг, реших, че е заради добрата ни актьорска игра. Когато стигна до номер едно обаче, вече бях сигурна, че причината е, че нито една от нас трите не носи сутиен". Приятната гледка очевидно се запечатва дълбоко в съзнанието на американците, защото, когато през декември 1995-а, почти 15 години след края на сериала, Фара най-накрая се съгласява да покаже всичко за Playboy, въпросният брой става най-успешният в историята на списанието с впечатляващите, откъдето и да ги погледнем, над 4 милиона продадени копия.

ГЪРДИТЕ НА КИМ БЕЙСИНГЪР

СА НАЙ-ЗАПОМНЯЩИЯТ СЕ ЕРОТИЧЕН СИМВОЛ НА 80-ТЕ

Пам в легендарния червен бански

През 80-те женските бюстове - за предпочитане големи - са изложени на показ навсякъде - в залите за аеробика, благодарение на апетитно прилепналите трика, на телевизионния екран (палавият видеоклип на Мадона „Material Girl", в който тя прави отчетлив реверанс към кумира си Мерилин Монро, стартът на „Спасители на плажа") и, разбира се, в киносалоните. Достатъчно е да си припомним „Девет седмици и половина", който превърна прелестните, намазани със сладко от Мики Рурк, гърди на Ким Бейсингър в може би най-запомнящия се еротичен символ на десетилетието.

Следващото десетилетие оправдава американското мото „Big Is Beautiful" във всичко - коли, годежни пръстени, имения и, разбира се, женски гърди добиват нечувани досега размери. Любимият модел на Playboy Памела Андерсън говори открито за операциите за уголемяване на бюста, на които се е подлагала до момента,

Покойната Лоло Ферари - това вече е прекалено

и много момичета не се колебаят да я последват. В един от епизодите на „Спасители на плажа" около 80 девойки лежат по гръб на плажа, чакайки да започне импровизиран конкурс за красота, и почти всички бюстове сочат право нагоре – тоест са импланти. Несъмненият връх в окончателно излязлата изпод контрол мания за изкуствени гърди обаче не е нашата Пам, а грозноватата френска актриса Ев Валоа, по-известна със сценичния си псевдоним Лоло Ферари. Насърчавана от очевидно малоумния си съпруг, тя се подлага на серия операции (22, ако държиш на статистиката), докато получи вписаната в Книгата на рекордите Гинес чудовищна гръдна обиколка 180 см. Всеки от имплантите тежи 2.8 кг и за създаването им – според хиперинтересния документален филм за живота ѝ „Dying To Be Beautiful" - освен лекарския екип е привлечен и авиоинженер, участвал в проектирането на Боинг 747.

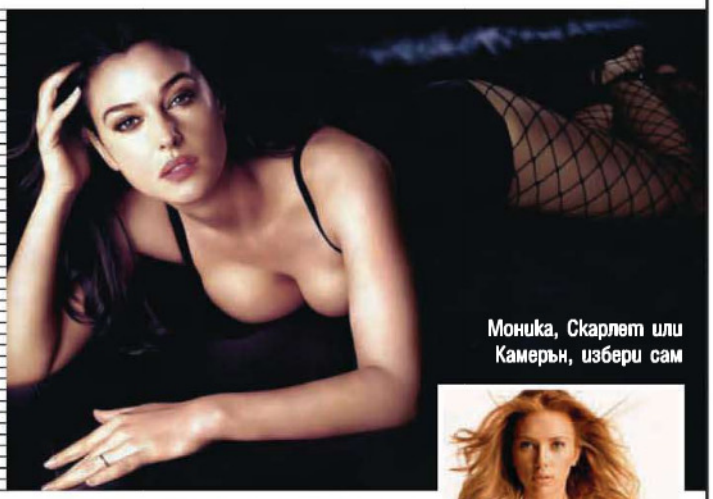

Моника, Скарлет или Камерън, избери сам

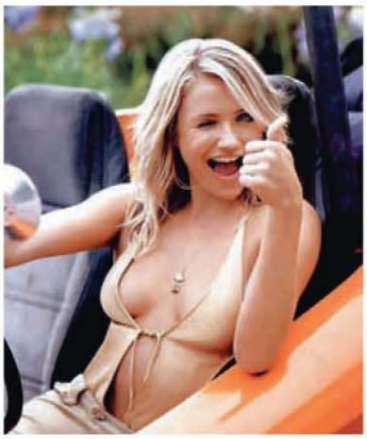

Какво е положението през първото десетилетие на нашия век ли? Добрата новина, която имаме за теб и по-добрата ти половинка, в случай че тя обича да наднича в любимото ти списание, е, че в нашата прекрасна сексуално либерална епоха големината на бюста не е причина за дискриминация и всички размери са еднакво на мода. Дали ще сънуваш пухкавата Скарлет Йохансън, средиземноморски пищната Моника Белучи, или ще въздишаш тежко по комбинираното със стегнат малък бюст атлетично тяло на Камерън Диас, е въпрос изцяло на твой личен избор

Топ 5 естествени бюстове

Playboy класира на пето място сред естествените бюстове този на чаровната брюнетка **Зара** – участничка в първия Big Brother и корица на любимото ти списание през месец март 2005 г.

Пред нея на четвърта позиция се нарежда невероятното миньонче със зашеметяващ обаче бюст **Жени Ангелова**, позната на широката публика от третото издание на тв шоуто „Сървайвър" и украсила корицата на Playboy през октомври тази година. ▸

▲ Плеймейт за 2008 г. , невероятната **Мария Цветкова** грабва абсолютно безапелационно бронза сред женските неподправени бюстове.

1

И накрая – победителката е невероятната, чаровната, неоспоримата, истинската красота на бюста на **Златка Димитрова**, нашата плеймейт за тази година

2

На второ място е енигматичната **Преслава** – засега тя не е показвала гърдите си във фотосесия и може би заради това дава толкова поводи за най-различни слухове – че си ги увеличава, намалява и т.н.
Скъпа Преслава, приеми това включване в нашата класация като покана да украсиш корицата на Playboy – нека българският мъж се увери в твоите скрити засега достойнства – сигурни сме, че ако това се случи, догодина ти ще се преместиш с едно място напред в това класиране.

5

4

3

Топ 5 бюстове с подобрения

На пето място сред дамите със силиконови подобрения сме поставили фолк дивата **Десислава** – не за друго, а за да й дадем още един повод да си помисли не е ли крайно време да се престраши и да излезе на корицата на най-голямото мъжко списание. Най-добрите трябва да отиват при най-добрите, нали така, Деси?

На четвърта позиция е прелестната **Лили** от Биг Брадър. За нас тя е жената-мечта и присъствието й в нашата класация е повече от задължително.

Третото място даваме на палавата **Аксиния**, защото „старата любов ръжда не хваща" – гласовитата красавица се появи и в други мъжки издания, но нека не забравя първия път.

Втора е вечната **Камелия**, която беше, е и винаги ще бъде голямата любов на Playboy.

Короната обаче отива при неотразимата **Златка Райкова**, плеймейт за 2007 г. Тя е въплъщение на всичко, което една плеймейтка трябва да притежава – прекрасни гърди, тяло, руси коси – изобщо силно се изкушаваме да я наречем „българската Мерилин Монро"

ФОТОГРАФИЯ: ДИЛЯН МАРКОВ, ВАСИЛ КЪРКЕЛАНОВ

ТЕСТ за познавачи

Венета Райкова

Диана Великова

Юлиана Кънчева

Маги Вълчанова

Криси Андреева

Жасмина Тошкова

Николета Лозанова

Маги Желязкова

Кое е първото, което виждаш в една жена? Лицето или бюста? Провери доколко си наблюдателен, като свържеш всеки бюст със съответното лице.

Ето и отговорите - не се притеснявай, дори и да грешиш някъде – така се раждат най-популярните мъжки фантазии

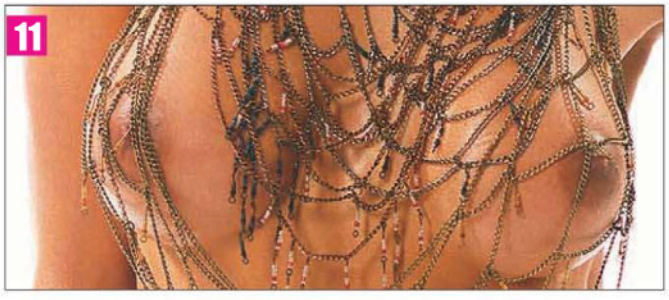

Аксиния

Калина Паскалева

Мария Цветкова

Анита Мейзер

Биляна Йотовска

Лили Ангелова

Злати Димитрова

Евгения Ангелова

ОТГОВОРИ: 1) Калина Паскалева; 2) Аксиния; 3) Биляна Йотовска; 4) Диана Великова; 5) Жасмина Тошкова; 6) Венета Райкова; 7) Маги Желязкова; 8) Анита Мейзер; 9) Лили Ангелова; 10) Криси Андреева; 11) Маги Вълчанова; 12) Мария Цветкова; 13) Николета Лозанова; 14) Злати Димитрова; 15) Евгения Ангелова; 16) Юлиана Кънчева

Veni, Vidi, Цици!

Зададохме едни и същи въпроси за **женските гърди** на петима мъже познавачи

ХРИСТО СИРАКОВ

На какво би оприличил женските гърди? На гърди. На едно от най-хубавите неща в женското тяло.

Малки или големи? Зависи. Важното е да ѝ отиват.

По-бели или загорели? По-загорели.

С щръкнали зърна или не? Това са много интимни неща. Особен въпрос.

Как започваш да ги обработваш? Първо с едната ръка или направо с двете? Според случая.

Силикон или естествени? Най-важно е да са естетически издържани. Понякога и със силикон може да не са хубави.

Сравни докосването на силиконови цици с някаква материя. Зависи от кожата на жената и от цялостното ѝ излъчване.

Коя е българката с най-хубав бюст? Много са. Ще се обидят, ако кажа само една.

А от чужденките? Не съм ги пипал, не знам. ▸

ФОТОГРАФЪТ

ДИЛЯН МАРКОВ

На какво би оприличил женските гърди? На детски блян.

Малки или големи? Да не са малки.

По-бели или загорели? Загорели.

С щръкнали зърна или не? Естествено, с щръкнали.

Как започваш да ги обработваш? Първо с едната ръка или направо с двете? Егати въпроса, кой го измисли *(смее се)*. Първо обработвам с мозъка.

Силикон или естествени? Естествени.

Сравни докосването на силиконови цици с някаква материя. Твърд пъпеш.

Коя е българката с най-хубав бюст? Жената на мечтите ми.

А чужденка? Не знам.

ДОКТОРЪТ

Д-Р АНГЕЛ ЕНЧЕВ

На какво би оприличил женските гърди? Хубавите наподобяват две половинки от круша или добре оформени задни части.

А нехубавите гърди? *(Смее се.)* Не искам да казвам.

Малки или големи? Средно големи.

По-бели или загорели? По-тъмни.

С щръкнали зърна или не? Щръкнали.

Как започваш да ги обработваш? Първо с едната ръка или направо с двете? Ама говорим за секс, не за операция. С двете.

Силикон или естествени? Силиконови.

Сравни докосването на силиконови цици с някаква материя. Кадифе.

Коя е българката с най-хубав бюст? Съпругата ми.

А чужденка? Деми Мур.

РАДОСЛАВ ПАРУШЕВ

На какво би оприличил женските гърди? Черупки от яйца.

Малки или големи? Малки.

По-бели или загорели? *(Замисля се.)* Загорели.

С щръкнали зърна или не? Не.

Как започваш да ги обработваш? Първо с едната ръка или направо с двете? *(Смее се.)* Странен въпрос. Всъщност добре е, че е конкретен. Първо с едната.

Силикон или естествени? Никога не съм пипал силиконови и не мога да сравня.

Коя е българката с най-хубав бюст? Приятелката ми, разбира се.

А чужденка? Натали Имбрулия.

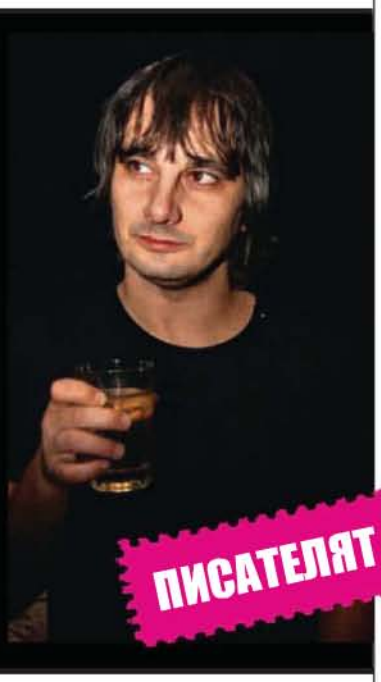

ПИСАТЕЛЯТ

ВАЛЕРИ НАЙДЕНОВ

На какво би оприличил женските гърди? На удар по главата с паве. Някъде между 30 и 90 на сто от мозъчните функции спират.

Малки или големи? И средни също.

По-бели или загорели? Какво пречи едната да е бяла, а другата с тен? Ако пък имаше и трета на гърба, в дискотеките щеше да се танцува само танго.

С щръкнали зърна или не? Да. Не. Да. Не.

Как започваш да ги обработваш? Първо с едната ръка или направо с двете? Първо прелиствам списанието.

Силикон или естествени? Както казва народът, по силикона посрещат, а по интелекта изпращат. Представете си, че от една фолкпевица може да се добие суровина за 200 двуядрени процесора Intel.

На какво може да се оприличи докосването на силиконови цици? На ръкостискане с Венера Милоска.

Коя е българката с най-хубав бюст? Защо питате мен, питайте Берлусконi!

А сред чужденките? Статуята на свободата.

ЖУРНАЛИСТЪТ

Гърдите издават нрава

Учен установи, че **формата им** е ключ към душата на жената

Италианският сексолог Пиеро Лоренцони неотдавна шокира света със следното твърдение: **„Гърдите определят характера на една жена в не по-малка степен от нейния зодиакален знак".** Той прави класификация на женските бюстове в съответствие с **плодове**, чиято големина и форма те наподобяват.

Плодовата таблица започва, естествено, с традиционните **дини**. Според Лоренцони жена с големи, заоблени форми на гърдите само на пръв поглед изглежда майчински. Всъщност тя съвсем не е такава. „Тези жени са лакоми и разглезени и желаят цялото внимание да е насочено към тях – твърди италианският учен и накрая хвърля бомбата: за съжаление, жените с големи гърди рядко харесват секса!"

ТЯ Е ЛАКОМА, РАЗГЛЕЗЕНА И **МРАЗИ СЕКСА**

Наперените овални гърди учениям оприличава на **ананаси**. „Жената с ананасови гърди е интелигентна, бори се за кариерата си, но същевременно е и много романтична. Тези жени са много верни – ако успееш да спечелиш сърцето им, много трудно можеш да го загубиш."

Ако мъжът иска жена, която истински се радва на секса и му се отдава с цялото си тяло и душа, то той трябва да потърси дама с гърди **„лимонки"** – твърди, щръкнали, забележими. „Тези жени са изпълнени с живот, те обичат самоиронията – отбелязва Лоренцони и допълва, – те ценят балансирания живот и не обичат изненадите."

Жените с гърди като **портокали** също не вдигат високо температурата между завивките. „Те са самоуверени и ясно набелязват целите си. Въпреки това сексът слабо ги вълнува – предпочитат партньорството и дългите делови разговори."

Жените с малки, подобни на **черешки** гърди са „забавни и вълнуващи. Те умеят да забавляват партньора си и са много интелигентни. От тях излизат прекрасни партньори както за всекидневието, така и за бурен уикенд далеч от града. Към секса проявяват умерен интерес в рамките на закона", установил ученият.

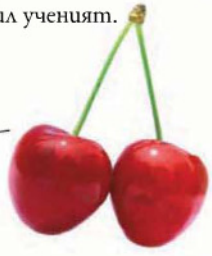

Гърдите като **грейпфрут** – стегнати и щръкнали – са лош знак за любителите на секса. „Такива жени изглеждат много еротично, но всъщност са много срамежливи и скучни. Те са способни да глезят партньора си но предпочитат нежност и ласки, а не секс".

ТЯ Е ЖЕНАТА ЗА ИСТИНСКИ, ДИВ, **НЕОБУЗДАН**, ЗАПОМНЯЩ СЕ **СЕКС**

Е, коя тогава е жената за истински, див, необуздан, запомнящ се секс? Тази, с гърди с **крушовидна** форма – отговаря Лоренцони – тя е всеотдайна в секса и макар често да е силно религиозна, скача винаги с готовност в леглото на мъжа.

PLAYVOTE

Amateur Hour

Те са млади, красиви и мечтата им е да **позират** за Playboy

Виж тези претендентки за слава с красиви бюстове от конкурса Стани Playmate, който тече с пълна сила на нашия уебсайт, и избери най-достойната

ГЛАСУВАЙ СЪС **SMS** НА НОМЕР **2323** С ТЕКСТ **GIRL**, СЛЕДВАН ОТ **НОМЕРА НА МОМИЧЕТО**, КОЕТО ХАРЕСВАШ!

GIRL 1

Angel and Demon

Мерки: 90-62-88

GIRL 2

Виолета

Мерки: 93-59-91

GIRL 3

Люба

Мерки: 87-60-86

GIRL 4

Роси

Мерки: 87-59-87

GIRL 5

Лиан

Мерки: 90-65-85

GIRL 6

Светлана

Мерки: 96-76-93

Цената на 1 SMS е 1,20 лв. с ДДС. Номерът е валиден за абонати на всички мобилни оператори.

Гласуването приключва на 15 декември.

Още момичета те очакват в секцията **Community/ Избери Playmate** на **www.playboy.bg**

PLAYBOY and RABBIT HEAD DESIGN are trademarks of Playboy

Двама приятели се срещат и единият казва на другия:
- Знаеш ли, че в Европейския съюз са приели закон, който забранява пушенето на места, откъдето минават повече от 10 души на ден. Като знам жена ти, вече няма да можеш да пушиш у вас в спалнята!

Катаджия към нарушител:
- Знаете ли защо ви спрях?
- Знам, но нямам толкова...

Тя: Не мога да разбера защо ако един мъж е бил с много жени, е мачо, а една жена, ако е била с много мъже, е курва?
Той: Ами че помисли малко – ако един ключ отваря много ключалки, то това е шперц! А ако една ключалка я отварят всички ключове, значи просто е шибана ключалка...

Детенце към дядо си, който е отворил вестника на страницата с некролозите:
- О, деди, ти пак си влязъл във фейсбук...

Няколко дни преди сватбата.
- Скъпа, ние с момчетата сме решили да направим ергенско парти...
- Аха! Ще вземете адски много пиене, ще извикате курви и цяла нощ ще пиете и мърсувате!!!
- Ти пък, просто ще вземем някоя каса бира, ще поседим, ще се посмеем...
- Кого искаш да излъжеш? Аз да не би да не съм ходила на ергенски партита?!!

София. Нощ. Две мечки стръвници се разхождат из центъра.
Едната учи другата:
- Ако ще отваряш консерва, избери със синя лампа отгоре – месото вътре е по-тлъстичко...

Бизнесмен се оплаква на друг:
- Моите служители вече трета година не са поискали увеличение на заплатата. Чудя се къде ли ме ебават?

Възрастен професор по икономика
на всеки годишен изпит задавал едни и същи въпроси – и така с десетилетия. Студентите знаели тази му особеност и предварително си предавали един на друг въпросите. Един студент обаче не се стърпял и го запитал:
- Г-н професор, не си ли давате сметка, че студентите предварително знаят вашите въпроси?
- Естествено, колега. Но не забравяйте, че учим икономика – въпросите може да са същите, но отговорите са различни всяка година!

Двама руски самолетни пилоти плуват в океана след зверска катастрофа.
- Абе хубаво я пихме тая водка, ама защо трябваше да сипваш и на автопилота. Викаш, било традиция...

Блондинка отива при доктора:
Б: Доктор, помогнете! Ужили ме пчела!
Д: Няма страшно, сега ще намажа...
Б: Но как ще я хванете? Пчелата сигурно отдавна е отлетяла някъде далеч!
Д: Неее, ще намажа мястото, където ви е ужилила.
Б: Аааа. Беше в парка, на една пейка под едно дърво.
Д: Идиотка! Ще намажа тази част от тялото, където ви е ужилила пчелата и ще мине!
Б: Така да бяхте казали, докторе! Пчелата ме ужили на китката на ръката. Божичко, как ме боли!
Д: Коя точно?
Б: (невинно) Откъде да знам? За мен всички пчели са еднакви...

ЗНАЕТЕ ЛИ, ЧЕ:
През 2009 г. в София са продадени 382 бейзболни бухалки, две бейзболни топки и една бейзболна ръкавица.

През 1993 г.
Университетът на Кентъки провежда научно изследване защо главичката на мъжкия член е по-голяма от ствола. След една година с бюджет от 85 000 долара учените стигнали до извода, че главичката е с по-голяма площ, за да доставя по-силно удоволствие на мъжа.
След публикуването на резултатите Университетът в Лион, Франция, решава да направи собствено проучване. След 3-годишни опити и похарчен бюджет от 250 000 долара французите стигнали до извода, че главичката е по-голяма, за да може да доставя по-интензивно удоволствие на жената при допира с вагината й.
Неотдавна самостоятелна група от млади учени ентусиасти в България проведе изследване в рамките на една седмица и с похарчен бюджет от 75 долара стигна до заключение, че главичката на члена е по-голяма от ствола, за да не се отплесва ръката на мъжа и да го удря в челото.

Един човек влязъл в бара, водейки със себе си щраус и едно мокро до кости коте.
Поръчал си уиски, изпил го и заплатил сумата точно до стотинка.
Това се повторило няколко пъти, но с тия точни пари барманът започнал да се нерви. Накрая не издържал и го попитал:
- Абе к'ъв си ти, бе? Не стига, че водиш в заведението щраус и котка, ами и на всичко отгоре 10 стотинки бакшиш не остави поне веднъж...
- Офф - въздъхнал тъжно човекът, - наскоро хванах златната рибка...
- И к'во си поръча?
- Ами не виждаш ли - дългокрако пиленце, с мокро котенце и всичко да ми е точно...

ЖЕНИ, ЗНАЕТЕ ЛИ, ЧЕ:
Ако един мъж само плюска, лежи на дивана, гледа телевизия и си порка бира, значи с вас му е много хубаво.

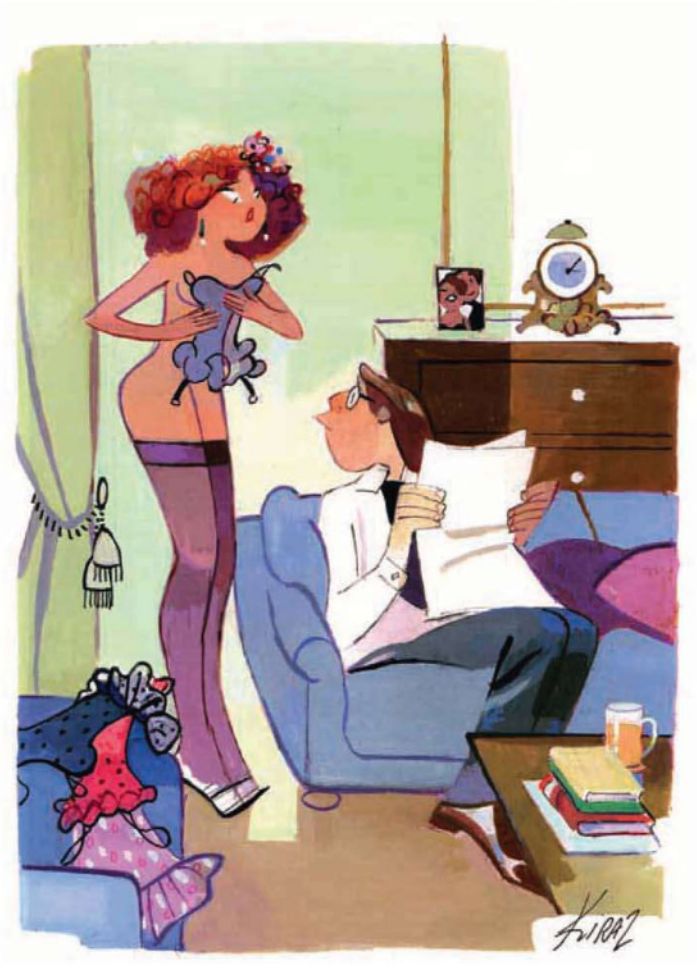

Скъпи, какво бельо да облека за оргията довечера?

И какво сега, слушкала ли съм или не?!

Я си служи тази шапка, че ти се виждаш леко разсъблечена за коледна картичка

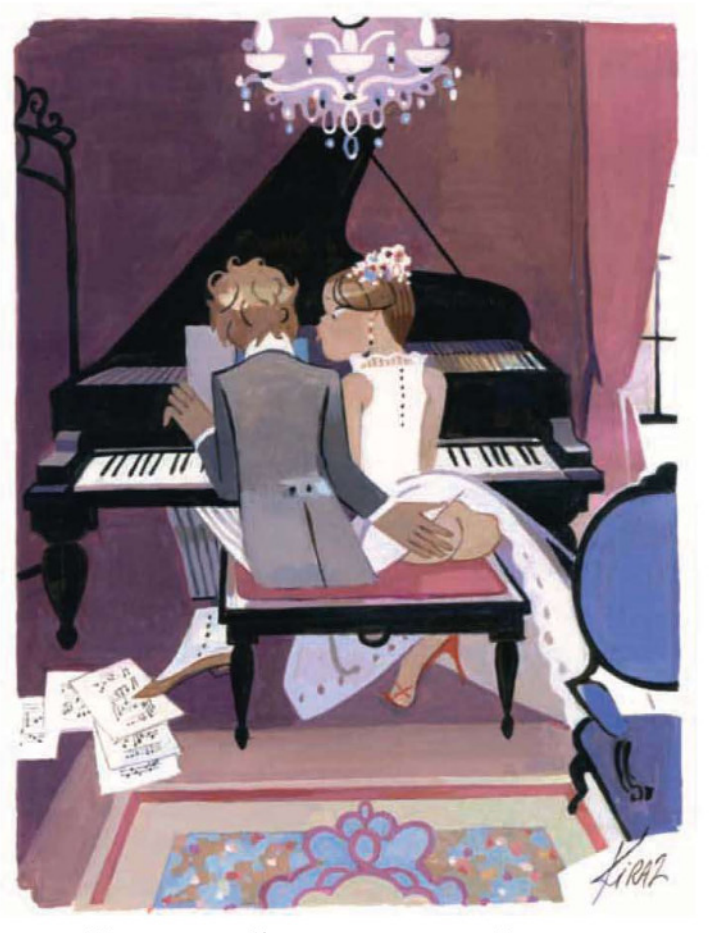

Маестро, трябва да наречете тази композиция "Концерт за пиано на три ръце"!

INTERVIEW BY STEPHEN REBELLO
PHOTOGRAPHY BY MIZUNO, GULIVER PHOTOS / GETTY IMAGES

Бенисио дел Торо:

Аз съм хищник!

Талантливият актьор за опасните връзки на снимачната площадка, за **секса в онзи асансьор**, върколаците и преходността на холивудската слава

Интимната среща на **Бенисио Дел Торо** със 17 години по-младата от него Скарлет Йохансон в хотелския асансьор на подобаващо декадентския хотел "Шато Мармон" през 2004 г. му спечели повече медийно внимание от всичките негови филми, взети заедно, но това, разбира се, не пречи днес той да е един от най-впечатляващите актьори в изпитващото дефицит откъм ярки таланти холивудско кино. Не случайно първата му по-важна роля в **„Обичайните заподозрени"** (1995) му донесе възторжени сравнения с колоса Марлон Брандо, а едва 6 години по-късно Бенисио получи първия си Оскар за поддържаща роля за наркодрамата **„Трафик"** (2000). Независимо че в интервюто си за нас твърди, че иска да играе в романтична комедия, ние лично предпочитаме да се наслаждаваме на чудовищния му талант и присъствие в роли на борещи се с вътрешните си демони аутсайдери, каквито бяха героите му в **„21 грама"** (2003) и иначе престъпно мудния опус на Стивън Содърбърг **„Че"** (2008). Съвсем скоро ще можеш да го видиш в продуцирания от него римейк на класическия хорър **„Човекът-вълк"**, който тръгва по нашите кина в средата на февруари, но истинското събитие, което трябва да очакваш с нетърпение, е предстоящото мащабно платно **„Silence"** на Мартин Скорсезе. Единственото, което знаем за него (и ни е предостатъчно, за да не го пропуснем) е, че разказва за премеждията на двама мисионери в Япония през XVIIвек, а на Дел Торо партнира друг обикновен гений - Даниъл Дей-Луис.

Досега винаги си играл в дълбоки и тежки филми, които се разминават с предпочитанията на масовия зрител. Според теб „Човекът-вълк" ще свърши ли най-накрая за теб мръсната работа, която „Карибски пирати" свърши за Джони Деп, превръщайки го в един от най-високоплатените холивудски актьори?

Би било прекрасно, ако стане така и ако, разбира се, успея да се възползвам от ситуацията така умно като Джони. Защото, колкото и пари да печелиш, най-важното е да си доволен от филмите, които правиш, а за мен това означава те да разказват добри, смислени истории. Единственото, което леко ме дразни, е, че обикновено ми се налага да играя мрачни и изтерзани типове. Не че е лошо да те възприемат като актьор, който е на ти с тъмната страна на живота, но все пак бих искал продуцентите да ме пробват за разнообразие в някоя романтична комедия. ▸

ОПАСНО Е **ДА ГО ВАДИШ** ТАМ, КЪДЕТО РАБОТИШ, НЕЗАВИСИМО ДАЛИ Е ОФИС ИЛИ СНИМАЧНА ПЛОЩАДКА

ГЛАВНА

KEEP WALKING
JOHNNIE WALKER.

Смяташ ли, че фактът, че си загубил майка си толкова рано, е изиграл роля за несъмнено естественото ти предразположение към подобни герои?
За едно дете е много трудно да приеме такъв удар - трябва ти време, за да се справиш с болката, с пропастта, която ненадейно зейва в живота ти. Но в крайна сметка човек трябва да оцелее. Болката, която изпитваш, може да те мотивира за много неща. На мен например ми помага за сцени, в които трябва да плача. Звучи малко цинично, но аз, естествено, мисля за майка ми и в съвсем различни ситуации.

Какво според теб се случва с нас, след като умрем?
Нямам представа. Дълбоко в себе си наивно се надявам да има рай, където човек да навакса с хубавите неща, които е пропуснал, и да бъде наистина щастлив. Но може и раят да е просто място, изпълнено с безкрайна тишина. Но какво пък, понякога тишината не е лошо нещо.

Да минем на по-леки въпроси. В кой момент от живота си осъзна, че не си безразличен на жените?
Знаеш ли, и до днес не съм съвсем сигурен в това. Човек къса с една жена, после следващата го зарязва, без да й мигне окото. Спомням си, че заглеждах момичетата, още когато бях на 4 или 5. В училище не бях най-големият сваляч, но пък имах приятелка почти през цялото време, което беше готино.

Не знаем как е било в гимназията, но откакто си голяма филмова звезда, реномето ти на дон жуан е надлежно защитено и документирано. Имал си връзки с Алиша Силвърстоун, Клеър Форлани, Хедър Греъм и още няколко от най-красивите съвременни актриси. Мислиш ли, че моногамията е възможна в Холивуд?
(Смее се.) Не мисля, че питаш подходящия човек.

И все пак?
Ако искаш кратък отговор, ще ти кажа, че не знам. Знам само, че за да бъдат хората в една връзка моногамни, това трябва да се случи естествено. Необходимо е човек да е достатъчно зрял - нещо, в което лично за себе си не съм сто процента сигурен.

Как се справяш със сексуалното привличане, което неминуемо възниква, когато снимаш гореща сцена с някоя адски красива млада актриса?
Вземам си един студен душ.

Според теб разумно ли е един актьор да започне връзка на снимачната площадка?
Когато си го вадиш там, където работиш, независимо дали е офис или по време на снимките на някой филм, ситуацията става много опасна. За мен винаги е било трудно да поддържам една връзка, след като приключим със съответния филм и всеки от двамата трябва да продължи в своята посока, в професионален и в личен смисъл.

Ти и Скарлет Йохансон не сте играли заедно във филм, но пикантната история за онзи хотелски асансьор от 2004-а зарадва много жълтата преса. Наистина ли се чука с нея там?
Не. Повярвай ми, асансьорите в "Шато Мармон" са прекалено тесни, за да направиш каквото и да било. Всичко тръгна от едно интервю, в което питаха Скарлет за най-идиотския слух, който е чувала за себе си, и после онези парцали таблоидите, естествено, извадиха думите й от контекста.

Когато на 13 години се премести с баща ти и по-големия ти брат от Пуерто Рико в Пенсилвания, беше ли все още девствен?
Загубих девствеността си някъде по това време и си спомням, че беше много изнервящо преживяване. Бяхме сами в къщата на една приятелка. Имах късмет тя да има повече опит от мен, защото иначе щеше да е пълен провал.

Трудно ли ти беше да се адаптираш към живота в Щатите?
Да. Най-вече защото бях упорито хлапе, което иска да се оправя само, нищо, че не говори езика. Гледах да не губя връзка със семейството си, но вече бях осъзнал, че трябва да обръщам повече внимание на себе си и ▸

КОНСУМИРАЙТЕ ОТГОВОРНО
KEEP WALKING
JOHNNIE WALKER

Panasonic
ideas for life

ЗАБРАВЕТЕ РАЗМАЗВАНЕТО ПРИ БЪРЗИ ДВИЖЕНИЯ С 600 HZ NeoPDP.

С новите VIERA NeoPDP с 600 Hz* технология ще забравите замъглването на картината при бързи движения. Открийте кристално ясните образи при динамични спортни състезания, зрелищни филми и разтърсващи екшън игри.

ВСИЧКО Е ВАЖНО.

*Sub-field Drive

FULL HD 1080p PIXEL
NeoPDP
VIERA

www.panasonic.bg

интересите си - започнах да рисувам, запалих се по баскетбола и станах доста добър, което ми помогна да преодолея първоначалната изолация в училище. Най-голямото предимство на спорта е, че говори на универсален език.

И двамата ти родители са били успешни юристи. Защо не продължи семейната традиция?
Правото просто не ме привличаше. Не си представях как прекарвам живота си заровен в онези дебели книги. Когато разбраха, че искам да стана актьор, баща ми и кръстницата ми бяха много разочаровани. Независимо от това сега обичам да обсъждам правни казуси и виждам, че в правото има много, ако не точно актьорска игра, то поне поле за интерпретация и логическо мислене, които не забелязвах като ученик.

След като си завършил гимназия в Пенсилвания, си учил известно време икономика в „Юнивърсити ъв Калифорния" в Сан Диего...
(Прекъсва.) Определено не вземах следването си насериозно, вече бях започнал да ходя на уроци по актьорско майсторство. Може би просто съм искал да имам сигурен резервен вариант, защото няма нищо по-неясно и променливо от актьорската професия.

За много момчета купищата красиви мацки са достатъчен мотив, за да скочат с двата крака в бизнеса. И при теб ли беше така?
Ами момичетата са приятен бонус. Забелязах го още по време на актьорските курсове *(смее се).*

Какво друго си работил, преди да започнеш да се издържаш само от кино?
Като тийнейджър продавах вестници. Иначе, когато дойдох в Лос Анжелис, получих добра стипендия от Стела Адлър *(американска актриса, на която светът ще е вечно задължен заради пренасянето на направилия революция в киното Метод на Станиславски в Щатите - бел.ред).* Едно от условията по нея беше да участвам в строежа на нов киносалон на ъгъла на „Вайн" и „Холивуд булевард". Първите ми стъпки като момче за всичко в строителството се оказаха напразни, защото сега там вместо лъскаво кино има изход на метро.

В ХОЛИВУД ВСИЧКО Е МИРАЖ. ДНЕС СИ НА ВЪРХА, УТРЕ НИКОЙ НЕ ПОМНИ ИМЕТО ТИ

Някога имал ли си проблеми с намирането на роли заради пуерториканския си произход?
Вероятно да, но човек често си го отнася не само заради странната фамилия и цвета на кожата си, а просто заради това, че е различен. Спомням си как веднъж бях надул силна музика в колата, имах дълга коса и един полицай ме спря, питайки с презрителна усмивка: „Това вашият автомобил ли е, сър?" Дори не му трябваше да разбере, че съм пуерториканец, за да получа наистина специално отношение *(смее се).*

Често играеш аутсайдери. Ролята ти в „Човекът-вълк" също е такава. Накара ли те това да се чувстваш поне малко по-удобно в иначе нетипичен за теб жанр, какъвто са филмите на ужасите?
Това, че не съм играл в такива досега, определено не значи, че филмите на ужасите са тера инкогнита за мен. Всъщност обожавам класическите американски хоръри от 40-те и 50-те и дори се срещнах с Франсис Форд Копола, когато той се готвеше да снима своя „Дракула". Като малък имах плакат на моя герой Чейни от оригиналния „Човек-вълк" от 1941-а и след като неотдавна намерих подобен в Сан Франциско, моментално го окачих на стената у нас. Мениджърът ми го видя и му хрумна да провери дали не можем да направим римейк и невероятно, но факт, Universal, които държат правата, бяха очаровани от идеята.

Майсторът на сценичния грим Рик Бейкър каза в едно интервю, че

КОНСУМИРАЙТЕ ОТГОВОРНО

Оригиналната скица на Рик Бейкър на трансформацията на Бенисио във върколак

физиономията ти била много подходяща като основа за маската на Човека-вълк. Това май не е точно комплимент...

Хаха, прав си. Аз наистина съм хищник, но все пак с Човека-вълк май не си приличаме толкова много, щом на Рик всеки път му трябваха нещо като четири часа, за да ме превърне в това страховито създание. Най-трудно беше свалянето на маската, а и всеки път, когато трябва да кажеш нещо, първо трябва да си свалиш огромните изкуствени зъби. Но няма как да го направиш, защото на ръцете ти са закачени протези. Въобще ад. Не ми се мисли какво е трябвало да понесат актьори като Борис Карлов едно време, когато нещата са били още по-примитивни.

Известен си с това, че винаги се подготвяш много старателно за ролите си, като дори слушаш музика, която да те потопи в атмосферата на филма. Какви парчета обичат върколаците?

Не съм подбирал песни, които да имат нещо общо с филма. Просто слушам музика през цялото време и по време на снимки наваксвам с дисковете, които не съм успял да чуя досега. Докато ме гримираха, въртяхме постоянно Dig, Lazaurs, Dig!!! на Ник Кейв, както и новия на Флийт Фоксес. Тъй като по-голямата част от снимките бяха в Англия, ми се стори добра идея да си припомня Quadrophenia на Дъ Ху - въпреки че го знам наизуст, всеки път искрено се изненадвам колко добър албум е това.

Освен за дискове и за класически филми от 50-те, за какво друго най-често вадиш кредитната си карта?

Обичам да снимам и скоро си купих доста скъпа дигитална камера. Иначе последното нещо май бяха нови маратонки, защото усетих, че трябва да започна да тичам наистина сериозно, за да вляза отново във форма *(спее се)*. Що се отнася до филмите, често ги ползвам като справочник - ако ще се снимам в криминален филм, винаги се опитвам да намеря някой със същата тематика, който вече е станал класика. Ако си адвокат, трябва да познаваш прецедентите на случаите, с които се занимаваш, а като актьор трябва да си наясно с историята на киното.

Случвало ли ти се е да гледаш филм, в чийто сюжет да ти се иска да заживееш?

Да, много пъти. „Среднощен каубой" е един от тях. И „Пеперудата", въпреки че не бих искал да съм каторжник, а по-скоро дух, който шпионира какви ги вършат героите на филма. Хубавото е, че човек така или иначе пътува до непознати светове насън.

Какво правиш в паузите между снимките на два филма?

Обичам много да чета, дори се опитвам да пиша разкази. Уча се да карам сърф, но тъй като не отделям много▸

ИДОЛ
KEEP WALKING
JOHNNIE WALKER.

▸ време за това, вероятно никога няма да съм достатъчно добър, за да се престраша да ви покажа *(смее се)*. Не съм много на ти с най-разпространеното актьорско хоби - карането на бързи коли. Ако се кача на някой състезателен модел, вероятно ще повърна в скута си още на третата обиколка.

Някои актьори използват почивката между два проекта за посещения при психотерапевт, който да им помогне да се справят с тежестта на славата...
Не съм усещал нужда да правя такова нещо до момента, иначе уважавам подобно решение.

Добре, как се справяш със съвсем реалната опасност славата, парите и жените да ти замъглят ума?
Не вярвам на това, което чета, не вярвам на това, което виждам, и приемам за истина не повече от половината от онова, което виждат очите ми *(смее се)*. Това звучи като нещо казано от Лу Рийд с щипка Марвин Гей. Имах късмет да стана известен, след като навърших 30. Преди това на прослушванията бях чул толкова коментари, че не съм достатъчно добър за дадена роля, че те и до днес ме държат здраво стъпил на земята. В Холивуд всичко е мираж. Днес си на върха, утре никой не помни името ти. Не мисля, че да си актьор е по-различно или значимо от това да си шивач. Фактът, че гледам на филмите си като на работа, а не като на недостижими произведения на изкуството, ми помага да не се впечатлявам от негативните коментари за тях. Понякога, разбира се, се опитвам да защитя мой филм, който смятам, че хората атакуват несправедливо.

Какъвто е случаят с „Че" на Содърбърг. Двамата работихте върху него с години, но публиката май не го разбра много.
Филмът беше успешен в Испания, Япония и донякъде във Франция. Някои хора в останалите държави могат да решат да си го вземат от

ХАМЕЛЕОНЪТ

РАДИКАЛНИТЕ ПРЕВЪПЛЪЩЕНИЯ НИКОГА НЕ СА БИЛИ ПРОБЛЕМ ЗА БЕНИСИО. ПРИПОМНИ СИ ПО-ИЗВЕСТНИТЕ ОТ ТЯХ

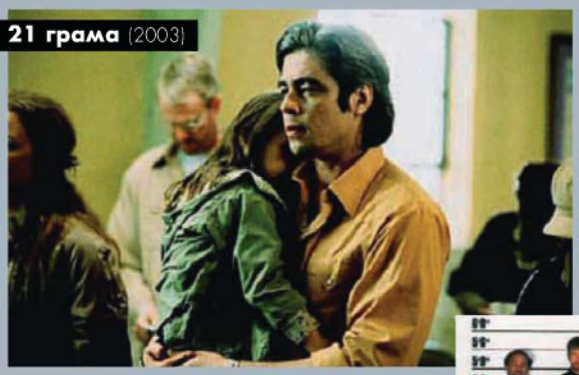
21 грама (2003)

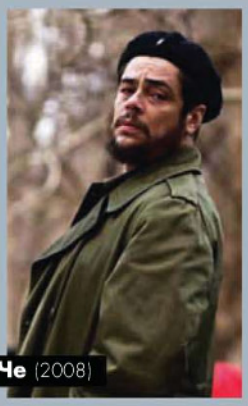
Че (2008)

Обичайните заподозрени (1995)

Син Сити (2005)

Трафик (2000)

Гепи (2000)

Страх и омраза в Лас Вегас (1998)

квартималната видеотека или просто да го пропуснат. Същото стана преди и със „Страх и омраза в Лас Вегас" - той е един от любимите ми филми, но така и не достигна до по-широка публика. Но човек трябва да приеме, че желанията му и реалността често се разминават.

Като цяло доволен ли си от кариерата си до момента?
Доволен съм за някои неща, за други - не съвсем. Актьорите нямат особен контрол върху филмите, в които участват, и това е нещо, което бих искал да променя - да съм нещо повече от наемна ръка, да продуцирам и по-нататък, дори да се пробвам като режисьор.

Имаше слухове, че ще режисираш The Rum Diary по книгата на Хънтър Томпсън, но очевидно Джони Деп ще играе във филмовия ѝ вариант с режисьор Брус Робинсън.
По-добре е, че нещата се развиха така, защото не мисля, че съм готов да седна на трикракото столче в точно този момент. Това ми е по-дългосрочна цел. Естествено, може и никога да не се случи ▼

КОНСУМИРАЙТЕ ОТГОВОРНО
KEEP WALKING
JOHNNIE WALKER

Фитнес | СПА | Спининг | Аеробика | Oxigen Бар
Релакс Басейн | Козметика

АБОНАМЕНТИ от 1€ на ДЕН

София, ул. Ралевица 34, кв. Манастирски ливади
на ъгъла на бул. България и Околовръстен път
Тел: +359 2 43 411 24; +359 2 43 411 25

WWW.WORLDCLASSFITNESS.NET
WWW.WORLDCLASS-BG.COM

World Class®
HEALTH ACADEMY

Чиста работа

Унгарката Анди обича да се снима край водоизточници и фотосите й винаги действат много освежаващо

PHOTOGRAPHY BY NANASI PAL

Най-вероятно не познаваш **Анди**, но тя е много популярна в родината си. Част е от поп дуото **Fresh**, а дебютът й в Playboy е преди 4 години. За щастие хубавицата реши да направи впечатляващо завръщане на страниците на най-популярното мъжко списание.

Нощните й снимки в **Будапеща**, току край Дунава, ни карат веднага да тръгнем към Видин и да докоснем водите, които са я зърнали на живо, но уви. Имаме много работа покрай VIP изданието и ще се задоволим да отидем само до банята. Така поне за миг ще се почувстваме като във фотосесия на Анди. И много Fresh!

МНОГО ДЪРЖА НА **ХИГИЕНАТА**. МЪЖЪТ ТРЯБВА ДА Е ЧИСТ!

МОСТОВЕТЕ ВИНАГИ СА РОМАНТИЧНИ. ОБИЧАМ **РАЗХОДКИТЕ** ПО ТЯХ!

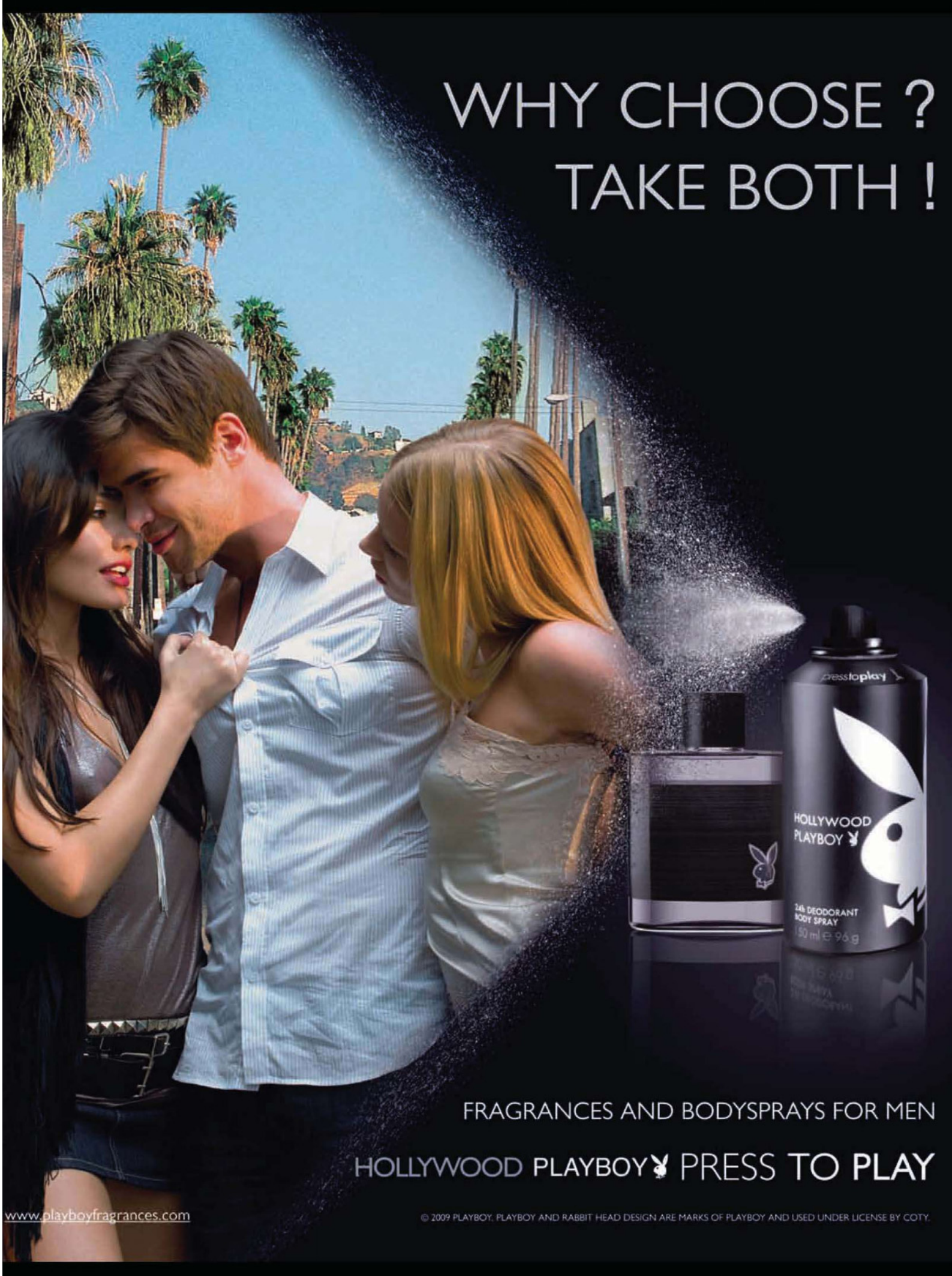
WHY CHOOSE ?
TAKE BOTH !
pressto play
HOLLYWOOD
PLAYBOY
24h DEODORANT
BODY SPRAY
150 ml e 96 g
FRAGRANCES AND BODYSPRAYS FOR MEN
HOLLYWOOD PLAYBOY PRESS TO PLAY
www.playboyfragrances.com
© 2009 PLAYBOY. PLAYBOY AND RABBIT HEAD DESIGN ARE MARKS OF PLAYBOY AND USED UNDER LICENSE BY COTY.

ЗА ПЪРВИ ПЪТ
ЦЕЛУНАХ МОМЧЕ
НА 16 ГОДИНИ

ФОТОГРАФИЯ ЯНЯ БЛАЖЕВА, СТАЙЛИНГ ЕКА
МОДЕЛИ: ЗОРНИЦА И ХРИСТО, АГЕНЦИЯ FH1

IT'S SNOW TIME!

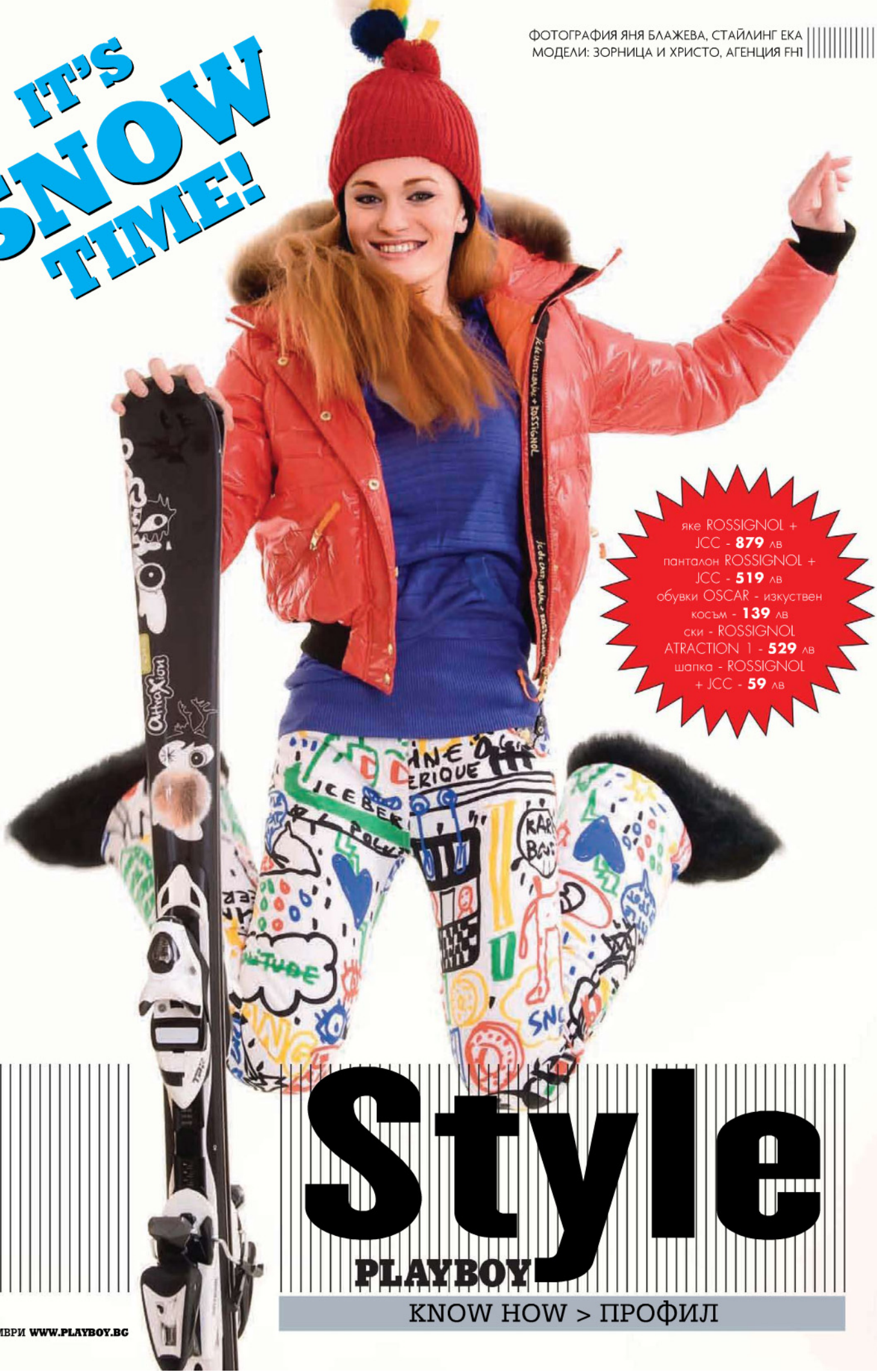

яке ROSSIGNOL + JCC - **879** лв
панталон ROSSIGNOL + JCC - **519** лв
обувки OSCAR - изкуствен косъм - **139** лв
ски - ROSSIGNOL ATRACTION 1 - **529** лв
шапка - ROSSIGNOL + JCC - **59** лв

Style

PLAYBOY

KNOW HOW > ПРОФИЛ

Тя: яке ROSSIGNOL + JCC - **879** лв.; панталон - ROSSIGNOL + JCC - **659** лв.; обувки - OSCAR - естествен косъм - **399** лв.; ски - ROSSIGNOL ATRACTION 1 - **529** лв.; **Той:** яке ROSSIGNOL + JCC - **1 399** лв.; панталон ROSSIGNOL + JCC - **739** лв.

Тя: яке - ROSSIGNOL + JCC - **1179** лв.;
панталон ROSSIGNOL + JCC **659** лв.;
обувки - OSCAR - естествен косъм - **399** лв.;
шапка - ROSSIGNOL + JCC - **59** лв.
Той: яке ROSSIGNOL + JCC - **1399** лв.;
панталон ROSSIGNOL + JCC - **739** лв.;
обувки за ски - ROSSIGNOL - **629** лв.
шапка ROSSIGNOL + JCC - **59** лв.;
очила-маска ROSSIGNOL

Той: яке ROSSIGNOL + JCC - **589** лв.; панталон ROSSIGNOL + JCC - **739** лв.; каска ROSSIGNOL с шлем - **299** лв.; обувки за ски - ROSSIGNOL - **629** лв.; ски ROSSIGNOL ZENITH 9,5 - **899** лв.

Тя: soft shell ROSSIGNOL + JCC - **519** лв.; панталон ROSSIGNOL + JCC - **659** лв.; обувки - OSCAR - изкуствен косъм - **139** лв.; шапка VIST - **99** лв.; очила-маска ROSSIGNOL - **179** лв.; каска VIST - **279** лв.

ТЕЛЕВИЗИЯТА СЕ ПРАВИ ОТ ЛУДИ ХОРА

Продуцентът на "Руска рулетка", "Изпитът" и нашия последен Playmate of The Year конкурс **Йордан Йорданов** за клопките на малкия екран и важните неща от живота

В холивудските филми, продуцентите винаги са представени като пресметливи и тирани персонажи, които ограничават творческия порив на режисьори и актьори. Как стоят нещата в действителност?
Да, бе – вие вярвате ли на Холивуд? Казват, че най-големият еврейски празник след Пасха бил раздаването на Оскарите... ОК, сериозно казано, там си знаят работата. Тук не става дума за ограничаване, а по-скоро за реализъм. Ако имаш 5 лева - не можеш да изхарчиш 7, само за да си в бизнеса, нали? Повечето шоу- или рекламни продукции не бива да се разглеждат отделно от бюджета си. Тъжно е, когато гениални идеи не се реализират заради ниски бюджети, но вие ми дайте гениалните идеи – аз знам как да ги финансирам.

Кое е шоуто, което си мечтаеш да продуцираш? Шоуто на Конан О'Брайън не е лошо... Опра – също. Но, ако трябва да съм по-близък до реалността в момента – бих продуцирал „Music Idol" – това е песента на живота!

Кое е най-хубавото на твоята професия? Че работиш, докато се забавляваш и се забавляваш, докато работиш. Продуцентската професия е приключение. Повечето срещи „по работа" са в най-модерните нощни заведения на София. ТВ бизнесът се прави от най-откачените и ярки личности в страната. Важните решения се вземат на скорост и с интуиция.... И тръпката от всичко това е незаменима.

Какво липсва най-много на съвременната българска телевизия? Пари, пари, пари! И добър мениджмънт. В телевизиите има много мишки, които си пазят хляба и

ПРОДУЦЕНТСКАТА ПРОФЕСИЯ Е **ПРИКЛЮЧЕНИЕ**

мижавата заплатка, без да мислят в перспектива. Повечето бизнесмени у нас не обичат да рискуват. Това е основната причина да се пазарували вече доказани външни формати, а не да се произвеждат авторски шоупрограми... Но аз вярвам, че скоро ще дойде времето, в което шоубизнесът ще бъде и шоу, и бизнес!

Има ли тв предаване от близкото минало, което според теб си струва да се възроди? Определено „Изпитът". Вероятно с различен водещ, ново студио и декори, малко по-раздвижена концепция, но все пак същият формат. Това е игра, в която има добре балансиран интелект и шоу. Очаквайте скоро по Нова телевизия или bTV.

На кой филм най-много прилича животът ти? „Дяволът носи прада" и „9.99", защото ми се случва същото, ама с по-малко рушвети и пътувания не до Бахамите, а до Лозенец.

Какво би посъветвал човек, който иска да се пробва в твоята професия? По-добре недей! По-добре си вземи куче, лабрадор – да те води, щом си толкоз сляп, че да не виждаш на какво се натрисаш. Или просто си хвани някоя готина мацка (например медиа планьор), спри да забравяш децата си по курортите и си пий питието на спокойствие

Stradjanska
СТРАЛДЖАНСКА
МУСКАТОВА ОТЛЕЖАЛА РАКИЯ

Може би я предпочитат заради

уникалния й дизайн.

СТРАЛДЖАНСКА
МУСКАТОВА ОТЛЕЖАЛА РАКИЯ

И все пак, може би

всичко идва от вкуса.

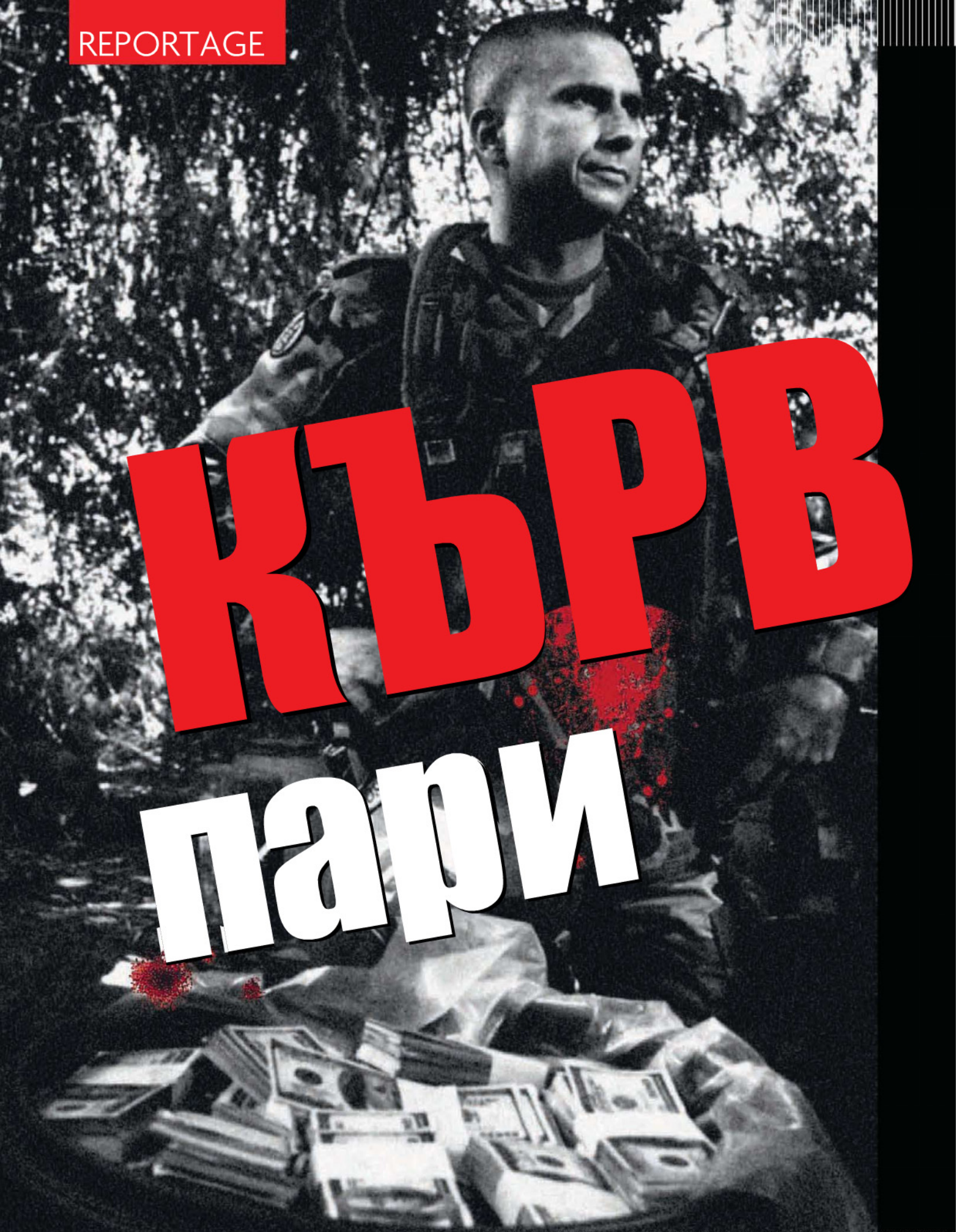

КЪРВ пари

АВИ

Да намериш $ 150 милиона, натикани във варели, както си вървиш из джунглата? Струва ти се невъзможно? Прочети изумителната история на лейтенант Санабрия и се убеди, че животът понякога е по-интересен от литературата

ТЕКСТ: ДЖОНАТЪН ФРАНКЛИН, СПЕЦИАЛНО ЗА PLAYBOY БЪЛГАРИЯ
ФОТОГРАФИЯ: МОРТЪН АНДЕРСЪН (WWW.MORTENPHOTO.COM)

Там има още сто милона, които ме чакат да отида и да ги взема, казва ми лейтенантът от колумбийската армия Хорхе Санабрия, сочейки с месестия си пръст близките хълмове. После отпива от бирата си и захапва стръвно едно от добре опечените телешки ребърца в чинията си. Дори и някога да е чувал за етикет на хранене, моят домакин очевидно е решил да няма нищо общо с него и мазнината от месото се стича по бузите му, докато той се усмихва като щастлив булдог. Единайсетгодишната му дъщеря, която седи до него, го гледа с безкритично обожание, на каквото са способни единствено малките деца.

В момента пия бира с един от най-търсените от армията и от мафията мъже в Богота. Докато сърба от бутилката и се оригва, лейтенант Санабрия въобще не прилича на човек, за когото смъртните заплахи и повече или по-малко завоалирани намеци, че любимата му дъщеричка ще бъде отвлечена и нарязана на парчета, са ежедневие от години. "Той е като Хитлер в края на Втората световна война – никога не нощува два пъти на едно и също място и не казва на никого къде ще замръкне на следващия ден. Досега поне пет човека са намерили смъртта си, заради неговите пари", обяснява ми моят добър приятел Йорг Хилер, който си изкарва хляба като сценарист и направи връзката с лошия лейтенант Хорхе.

Ако толкова много опасни хора не се облизваха за парите му, лейтенант Санабрия можеше да е най-щастливият милионер в мръсната колумбийска наркoвойна. Защо ли? Той никога не се е забърквал в сделки с кокаин. Не е прал наркопари (поне доскоро), а просто съвсем случайно е намерил едни 150 милиона от тях, скрити в бензинови варели и погребани в най-бедния и забравен от бога район на Колумбия. ▸

Авторът (вляво) изчаква лейтенанта да стане по-приказлив след осмата бира

ВЪВ ВСЕКИ ВАРЕЛ ИМАЛО НАТЪПКАНИ ПРИБЛИЗИТЕЛНО 8 МИЛИОНА В 100-ДОЛАРОВИ БАНКНОТИ

Във всеки варел имало натъпкани приблизително 8 милиона в 100-доларови банкноти и, доколкото разбирам от мъглявите му обяснения, поне 20 такива са били открити от Санабрия и войниците му. Хорхе възнамерява съвсем скоро да се върне да прибере останалите кинти и, естествено, не желае да споделя излишни подробности с непознат и подозрително любопитен журналист. Купчинките сочни ребърца в чиниите ни бързо се смаляват, а редичката бирени бутилки скоро ще прехвърли ръба на голямата дървена маса. Както навсякъде в Колумбия, и тук времето е спряло.

Световната преса изпитва необяснимо за мен перверзно удоволствие да представя Колумбия като мрачно и безнадеждно място и когато попаднеш там, моментално усещаш, че това няма много общо с истината. Хората се усмихват постоянно, пълно е с красиви момичета. В скорошно социологическо проучване на тема къде са най-щастливите хора на света, бедната и раздирана от нарковойни Колумбия дори зае второ място след охолната Дания. Мога да се обзаложа с вас на каквото си поискате, че ако изпратите един датчанин да се оправя сам в изначалния колумбийски хаос, той скоро ще бъде нещастен точно колкото умиращите от глад жители на Руанда. Много е лесно да се чувстваш доволен от живота в страна, пълна с ослепителни блондинки и правителство, което следи за запазването на и без това обидно високия ти жизнен стандарт. Ако обаче си щастлив в несигурната и изкусително опасна Колумбия, значи наистина си човек с качества.

Докато слънцето бавно пълзи по хоризонта, Хорхе и постоянно увеличаваща се група, уж случайно минаващи, негови приятели ми разказват дългата и заплетена история на заровените съкровища в Колумбия. "Местните ги наричат guaca - казва ми Адриана Чакон – красива и много устата мацка, която е личен адвокат на Санабрия, но звучи повече като негов официален говорител - В миналото нашите прадеди криели богатствата си в глинени гърнета, които заравяли в земята. В началото на 20-и век се появяват първите гуакерос – организирани групи търсачи на съкровища."

"Преди време получих задача от един фермер да открия съкровището, заровено от баща му. Оказа се, че става въпрос за огромна сума пари – неколкостотин милиона - прекъсва я, присъединилият се към оживената ни компания полковник Ернан Мехия, който поне официално се води на служба в специалните части на колумбийската армия. - Ранчото на този тип имаше много входове и на различни места, близо до всеки от тях бяха скрити куфари с по 6 милиона долара всеки. Истинска златна мина." Адриана кима одобрително и

маха с ръка към неравното било на заобикалящите Богота планини: "Виждаш ли тези зелени хълмове? Това е истинската Национална банка на колумбийския народ."

В деня, в който съдбата им урежда среща със 150-те милиона в зелено, Санабрия и подчинените му съвсем буквално умират от глад. След месеци схватки с партизаните и насекомите (и категорични загуби и на двата фронта) 72-мата мъже от предвожданото от Хорхе подразделение, по-известно като "Батальона на ловците", се опитват да съберат сили в малък, изоставен от враговете им лагер в черното сърце на джунглата. Доскоро мястото е използвано от хора на FARC – най-голямата партизанска фракция в Колумбия, която в един момент изоставя кухата революционна реторика и се захваща здравата с трафик на кокаин към Мексико, докарвайки си близо 500 милиона долара на година. Докато един от младите войници от батальона му не дотичва в базовия лагер, почти без дъх, но с ръце пълни със стодоларови банкноти, лейтенантът не подозира, че през последните дни той и хората му спят върху спестовната каса на FARC и под окъсаните им спални чували са заровени милиони долари.

"Първо си мислехме, че са фалшиви, никой не можеше да повярва, че вижда толкова много истински кинти на едно място - спомня си с усмивка Санабрия - Още в самото начало бях решил да не докладвам на началниците си, защото на тях не им пукаше за мен и момчетата ми, но когато видях лицата на моите войници и отново чух историите за болните им и умиращи от глад роднини, вече бях абсолютно сигурен, че ще задържим тези пари за себе си.

В следващите дни Хорхе и хората му тотално забравят за мисията си да изтребват партизани и се посвещават изцяло на търсене на заровените наркопари, изравяйки варел след варел, натъпкани с по 8 милиона долара. Вечерта войниците се скупчват край лагерния огън и си мечтаят за къщите, жените и за новия живот, който ги очаква. През следващите две седмици новоизпечените милионери изработват нова разменна система – руло тоалетна хартия се продава за 100 долара, радио с нови батерии – за 1000. "Човек може да има половин милион долара в себе си - казва ми Хорхе, - но те не струват нищо, когато не можеш да си намериш свестна четка за зъби."

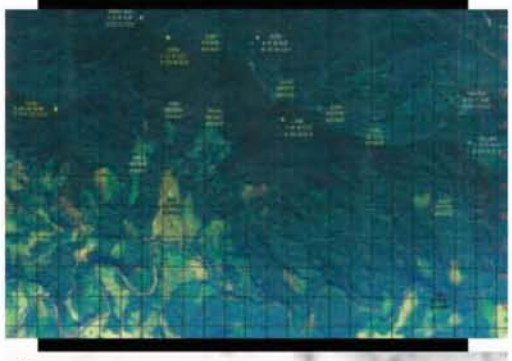

Бъдещите милионери напредват през колумбийската джунгла

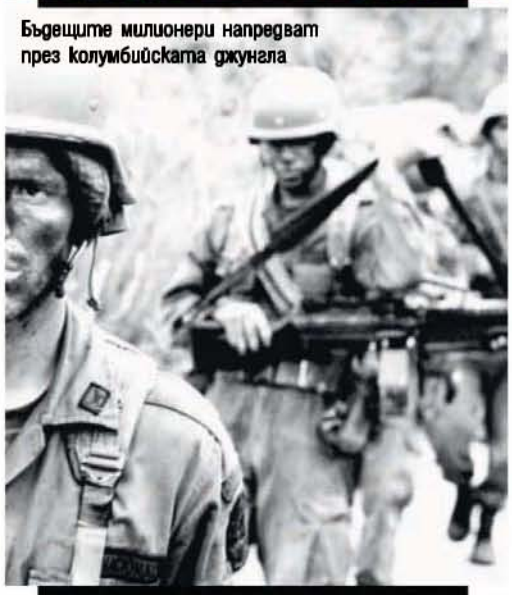

Санабрия отдавна е получил обещанието на висшестоящите, че няколко военни хеликоптера всеки момент ще пристигнат и ще приберат него и хората му, но този ден все не идва. "Бяхме милионери, но нямахме нищо за ядене", казва ми един от войниците му, който се специализирал във варенето на голи охлюви и лова на всяко по-едро животинче, което се мерне в клоните на дърветата.

Основната плячка на Санабрия и хората му са маймуните, които и без това са в изобилие в околността. Проблемът е, че месото им е отвратително жилаво, а куршумът от M16, така или иначе праща половината от тялото на животното по дяволите. Хорхе твърди, че пред очите му още са малките ръце и почти човешки лица на убитите маймуни и е благодарен за важния урок, получен преди това от един стар индианец – единственият начин да ядеш маймунско месо е да направиш така, че тялото да прилича, колкото се може по-малко на човешко. „След като отсечеш с мачете ръцете и главата, почти можеш да си представиш, че ядеш нормална пържола", добавя с горчива усмивка той.

„Джунглата изпива жизнените ти сокове. Изцежда те докрай", ми каза преди време моят добър приятел Крис Райън - бивш британски командос, описал ада на южноамериканската джунгла в книга с достатъчно показателното заглавие „Онзи, който се измъкна". „Веднъж докато си вземах душ, видях подозрително червени точки на коляното ми, а мястото ме сърбеше ужасно. Започнах да се чеша, докато не раздрах кожата и отдолу изпълзяха поне 15 миниатюрни паяка."

Когато в крайна сметка военните хеликоптери идват да вземат Санабрия и хората му, последните са изправени пред сериозна дилема. А именно - как едновременно да спасят кожите и да вземат максимално много от намерените долари. Всеки натъпква войнишката си раница и джобовете си с банкноти, дори манерките са изпразнени, за да поберат неколкостотин долара повече. Парите, които не могат да бъдат пренесени, са натъпкани обратно във варелите и акуратно заровени в земята. ▸

Когато Батальонът на ловците, заедно с близо 46 милиона старателно скрит кеш се натоварва на хеликоптерите, един от пилотите възкликва: „Вие, пичове, сте прекалено тежки за хора, прекарали толкова време, гладувайки в джунглата. Какво по дяволите носите в тези ранци?“ Естествено, никой не смее да му отговори.

Когато стигат военната база в Попоян, Санабрия събира хората си и ги инструктира да не казват на никого за намереното съкровище и да са умерени в харченето, ако не искат да загубят всичко, най-вероятно и живота си.

Естествено, никой не взема насериозно разумния му съвет и момчетата от батальона моментално започват да харчат като луди. Още на следващия ден един от тях се връща в базата с чисто нов камион „Форд“ със затъмнени стъкла и стереоуредба, с които би се гордял всеки денс клуб. Друг паркира до оградата лъскав пистов мотор.

ТЕ НАМЕРИХА В ДЖУНГЛАТА МНОГО ДОЛАРИ И МНОГО ПОВЕЧЕ НЕПРИЯТНОСТИ

Мълвата за войниците, които са се върнали от джунглата несметно богати настойчиво пълзва из града, след като няколко от момчетата на Санабрия плащат 60 000 долара в най-добрия местен бордак, затваряйки го за двудневна оргия. Войниците превръщат местните таксиджии в свои лични шофьори и започват да купуват на кило скъпи маратонки и анцузи. Един от тях купува най-скъпия дамски парфюм, който стъписаната продавачка може да му предложи, и го изпива на една глътка пред нея. Друг, за да впечатли миловидната фризьорка в близкия салон, се подстригва три пъти при нея в рамките на един ден, оставяйки тлъсти бакшиши. Скоро в местните чейндж бюра не остава пукнато колумбийско песо.

Лейтенант Санабрия позира с част от плячката

Мълвата за приказно богатите войници бързо стига до висшето командване и Батальонът на ловците спешно е привикан за обяснения. Явилите се са арестувани моментално, а останалите, които са достатъчно умни, за да се покрият, са обявени за национално издирване.

Всеки от пресните новобогаташи се оправя, както може. Някои се връщат по родните си места (за да бъдат заловени още на следващия ден), други успяват да измислят по-хитри планове, за да запазят падналите им от небето кинти. Един от войниците забягва на Карибите и купува хотел, който и до днес менажира успешно под фалшива самоличност. Друг се сдобива с малка транспортна фирма в Аржентина и методично изпира парите си, пускайки полупразните си автобуси да сновят напред-назад по някои от по-малко натоварените пътища на континента.

Но безспорно най-оригинално е решението, което взема редник Ленин. Съименникът на вожда на Октомврийската революция е срамежлив гей, който постъпва в армията, за да се ▸

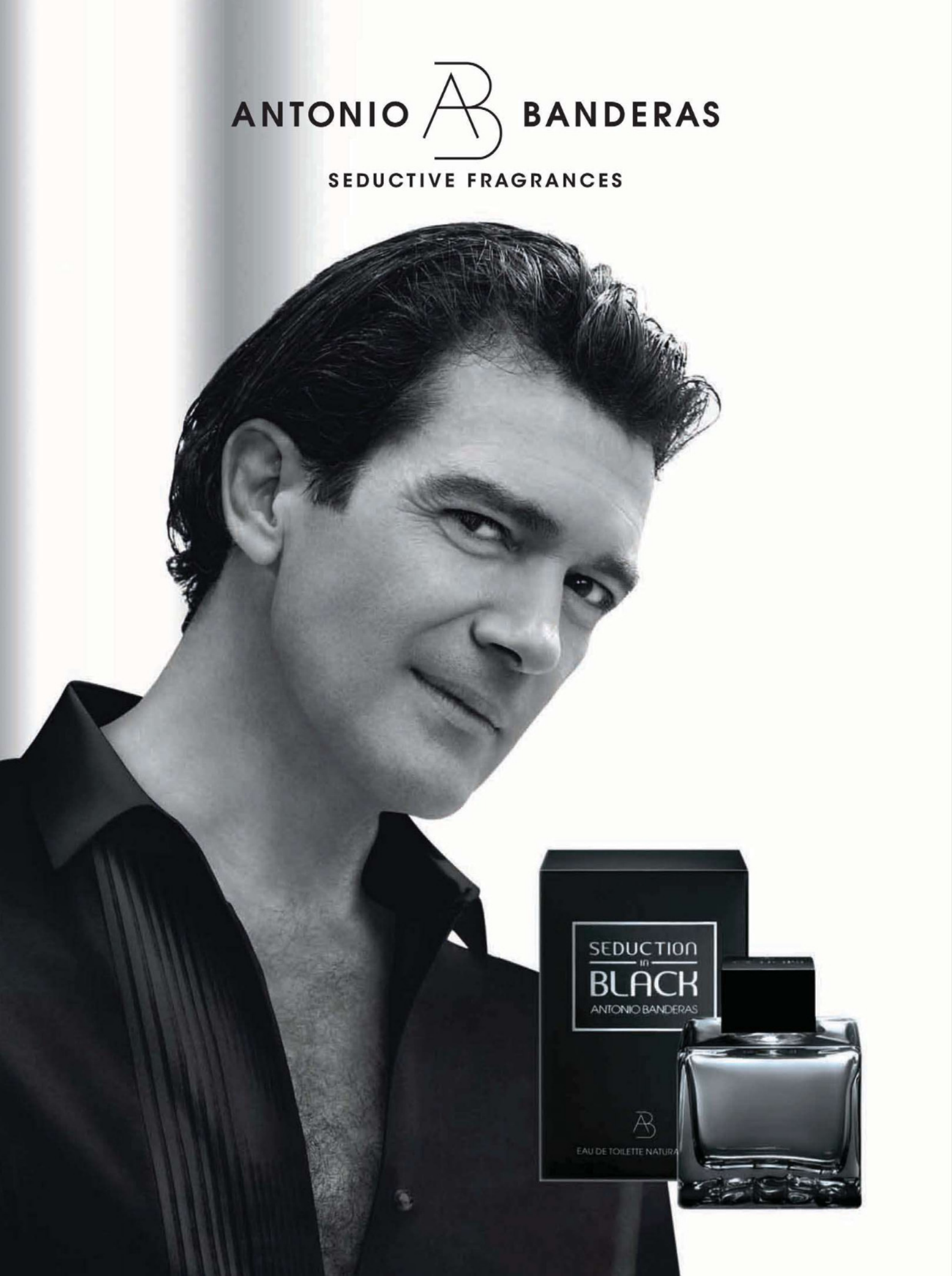
ANTONIO BANDERAS
SEDUCTIVE FRAGRANCES
SEDUCTION IN BLACK
ANTONIO BANDERAS
EAU DE TOILETTE NATURA

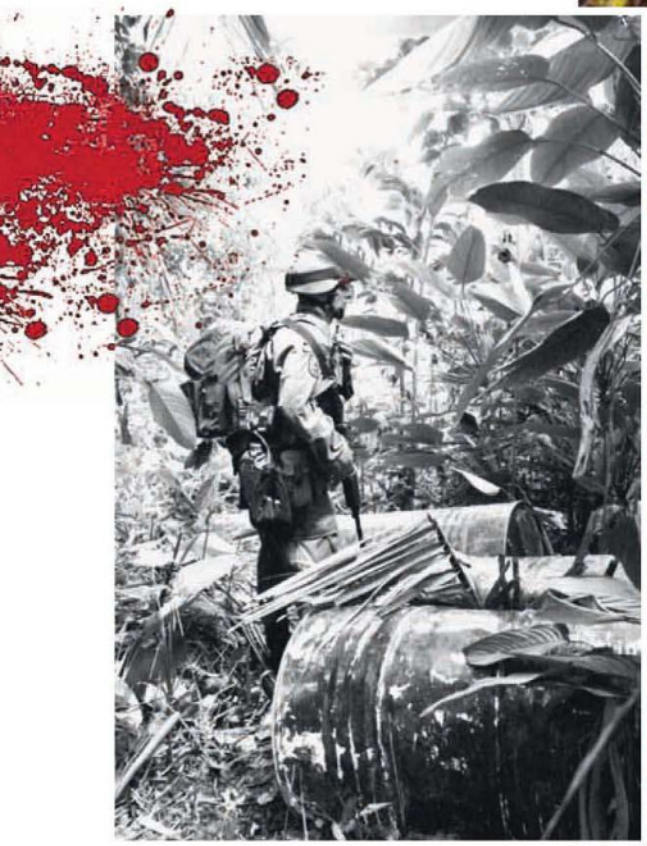

Объркването в очите на този войник ще се смени с истински ужас, когато армията и наркомафията тръгнат по следите му

спаси от невероятната мизерия, в която тъне семейството му, и е ужасен от ширещата се сред колумбийските военни хомофобия. Голямата му мечта е да си направи операция за смяна на пола и изведнъж - невероятно, но факт - се оказва, че има достатъчно пари, за да я осъществи. Без да се колебае, Ленин си дига чуковете към Еквадор, сменя си пола, отваря спа-център и няколко месеца по-късно вече е щастливо омъжен за лековерен местен полицай.

„Въпреки че беше разкрит много бързо, военните решиха да не се занимават с него - смее се адвокатът на Санабрия Адриана. - Представяш ли си, как биха се почувствали мачо-съдиите, когато в залата се чуе потракването на токчетата на редник Ленин? Направо щяха да потънат в земята от срам. За армията едва ли има нещо по-унизително от това, хората да разберат, че в редиците й има меки китки, които си правят операции за смяна на пола."

Независимо че колумбийските власти се опитват да изкарат Санабрия и хората му престъпници, те бързо се превръщат в нещо като национални герои за тънещите в мизерия колумбийци. „Повечето хора смятат, че е било справедливо войниците да задържат парите", обяснява ми Родриго Триана - местен режисьор, който засне сапунен сериал, разказващ за премеждията на Батальона на ловците.

В крайна сметка всички хвърлени в затвора войници са освободени. Армията дори не конфискува парите на мнозина от тях. Партизаните на FARC обаче не са толкова благосклонни и за повечето от подчинените на Санабрия бленуваната dolce vita бързо се превръща в истински ад. Мнозина са убити, най-близките им са отвлечени, а родените с най-много късмет просто се разделят с цялото си новопридобито имущество. „Да имаш много пари и да ги изгубиш е много по-страшно, отколкото цял живот да си беден - клати глава Родриго. - Тези момчета намериха в джунглата много долари и много повече неприятности."

Моят домакин Санабрия все още си търси белята, като пет години по-късно продължава да планира да се промъкне в джунглата и да прибере остатъка от намереното съкровище. Сам признава, че последния път, когато се е опитал да стигне до него, е бил пълен провал. „Партизаните ни чакаха в засада, навсякъде имаше ями с подострени дървени колове с натопени в отрова върхове. Бяха построили и малка кула, от която да стрелят с картечници 50-и калибър по пристигащи с хеликоптер неканени гости."

Като бонус целият район бил осеян с противопехотни мини и няколко от участниците в предвождания от Санабрия и полковник Мехия операция загинали, разкъсани на малки парченца. Въпреки това Хорхе продължава да живее с мечтата, за съкровището, до което очевидно няма как да се добере пак. Само той и партизаните знаят къде точно се крие то и Санабрия е сигурен, че един ден заровените в колумбийската джунгла 100 милиона долара ще бъдат отново негови

Каменица тъмно

Традиция и качество от 1892

КОНСУМИРАЙТЕ С УДОВОЛСТВИЕ И МЯРКА.

МЪЖЕТЕ ЗНАЯТ ЗАЩО™

ФОТОГРАФИЯ ДИЛЯН МАРКОВ
СТАЙЛИНГ ТЕОДОРА ВЕЛИНОВА ТЕКСТ ВАСИЛ БОГДАНОВ
ГРИМ СИЛВИЯ СТОЙЧЕВА КОСА ГЕРИ ЗА HAIR SHOP
АСИСТЕНТ ФОТОГРАФИЯ ВАНЯ МЛАДЕНОВА

Огън и жупел

22-годишната Йоана Христова е не само Мис Силикон 2009, но и полиглот. В гърдите си има 950 кубика, а в главата – цели 5 езика

Как намираш бански за тези гърди? Трудно, но аз по принцип на плажа съм по монокини. Само като влизам във водата, слагам горнище, за да няма удавени *(смее се)*.

Къде ходиш на море? Обиколила съм цяла Гърция, но най-якият нощен живот е в Солун и Миконос.

Миконос не е ли за гейове? Да, ама ние бяхме голяма група и не им обръщахме внимание.

Какво пише на гърба ти? Pain *(болка)*. Ама да не излезе, че си падам по садо-мазо.

Значи не обичаш с камшици? Не, само пошляпване с ръка.

Разкажи някоя забавна секс случка. Веднъж правихме секс в кола. След това излизаме, за да се облечем, но аз съм натиснала копчетата надолу и като хлопнах вратата, се заключихме. И на студа само по бельо...

Какво направихте? Разбихме едното стъкло след половин час мъки, защото ключовете бяха на таблото. Аз се смеех през цялото време.

Ама на него сигурно не му е било смешно? Той беше нервен и му идеше да ми откъсне главата.

Как един мъж може да те впечатли? Нали знаете, че най-добрият приятел на жената са диамантите *(смее се)*. По принцип най-хубавият секс е след скандал. Няма нужда от цветя, свещи и шампанско. Не съм романтична.

Какво още искаш да опиташ в секса? Да свършвам повече от 3-4 пъти. Иначе не си падам по груповия секс, защото съм егоист.

Любима музика? Рамщайн. Не съм фен на чалгата.

Приятелят ти с какво се занимава? Не искам да говоря за него, защото съм ревнива и да не го научават другите

ИСКАМ ДА ВИДЯ КАКВО Е ДА **СВЪРШИШ** ПОВЕЧЕ ОТ 3-4 ПЪТИ

Бельо **SEX WELL**, бижута **Dyrberg Kern**

НЕ СЪМ
ПРИВЪРЖЕНИК НА
СТАНДАРТНИЯ СЕКС

СЛАГАМ **ГОРНИЩЕ**
САМО ВЪВ ВОДАТА,
ЗА ДА НЯМА УДАВЕНИ

ЕВТИМ МИЛОШЕВ:

ИСТИНСКИЯТ ПЛЕЙБОЙ Е ДИСКРЕТЕН

Продуцентът на „Сървайвър", "Комиците" и „Нека говорят" за мечтата му да създаде сериал и защо не трябва да се прави секс в асансьор

ВИЗИТКА

Евтим Милошев е роден на 2 май 1968 г. в София. Завършва Строителния техникум, а след казармата и ВИАС, специалност геодезия. Още като студент се явява на конкурс за предаването **"Ку-ку"**, където от 1991 г. започва като репортер. Следват "Каналето", "Хъшове" и "Шоуто на Слави", а през 2004-а става продуцент на играта "Вот на доверие". След напускането на екипа на Слави Трифонов основава заедно с Любо Нейков продуцентската компания **Dream Team Productions**. Определено води интересен живот, защото, както сам сподели, „една трета от последните 3 години съм прекарал някъде по тропиците", а и за никого не е тайна, че е имал връзки с едни от най-красивите манекенки и телевизионни водещи у нас.
Срещата ни е в офиса на Dream Team, в нова, луксозна сграда близо до НДК. Докато чакам Евтим, хвърлям един недискретен поглед на първата страница от сценария, поставен на бюрото му.

1 Извинявай, но не се въздържах и погледнах сценария. Там има един израз „на кука". Какво означава това?

Кука е микрофончето в ухото. Пише го, защото в този момент ще гледам към камерата на крана, а там няма аутокю и ще ми диктуват текста в ухото. Всичко е измама в телевизията, нали знаеш *(смее се)*.

2 Колко начален капитал е нужен, за да стане човек телевизионен продуцент?

Ами аз за 20 години изкачих целия път от репортер през редактор, сценарист, та до продуцент и в телевизията имаха представа за способностите ми, затова те застанаха зад гърба ми и осигуриха финансирането. Все пак имаше първоначален кредит от 50 000 лева. Но ако нямаш идеи, и с 500 000 лева нищо няма да направиш. По принцип в телевизионния бизнес добрите идеи идват от външни автори. Идеите не могат да се администрират, не можеш да кажеш на една творческа личност: „Ела да пишеш смешки от 10 до 18 ч. с един час обедна почивка."

3 Доколко се месиш на режисьорите и на сценаристите и те не се ли дразнят от това?

Всичко опира до критерия. Някой трябва да го зададе, да изисква. Последната дума не е въпрос на привилегия, а на отговорност. Често спорим с режисьорите, но това са градивни спорове. На мен мечтата и амбицията ми е някой ден да направя сериал. „Сървайвър" всъщност е българският сериал. Във всички 52 епизода нас ни вълнуват взаимовръзките между героите, историите. Ние основно разказваме истории за приятелство и предателство, за героизъм, любов и омраза, точно както е в сериалите. Само че при нас е риалити и участниците трябва винаги да са изненадани, за да владеем ситуацията, за да уловим истинската им реакция. За да бъдат зрителите на твоя канал, трябва да докоснеш емоциите им.

4 Защо в САЩ „Сървайвър" е 13 епизода, а тук 52?

Техният зрител е по-капризен, той има да гледа още куп неща. И затова всичко е много кондензирано, макар че техният бюджет е поне 10 пъти по-голям от нашия. И все пак българският „Сървайвър" е многомилионна продукция. Да закараш техника и над 100 човека екип на другия край на света е скъпо занимание. Участниците минават 5 етапа на пресяване, за да останат от 25 000 кандидати само 24.

5 А защо предаването на Росен Петров вече е само в неделя? Рейтингът ли е паднал?

Не, телевизията ни предостави въз- ▸

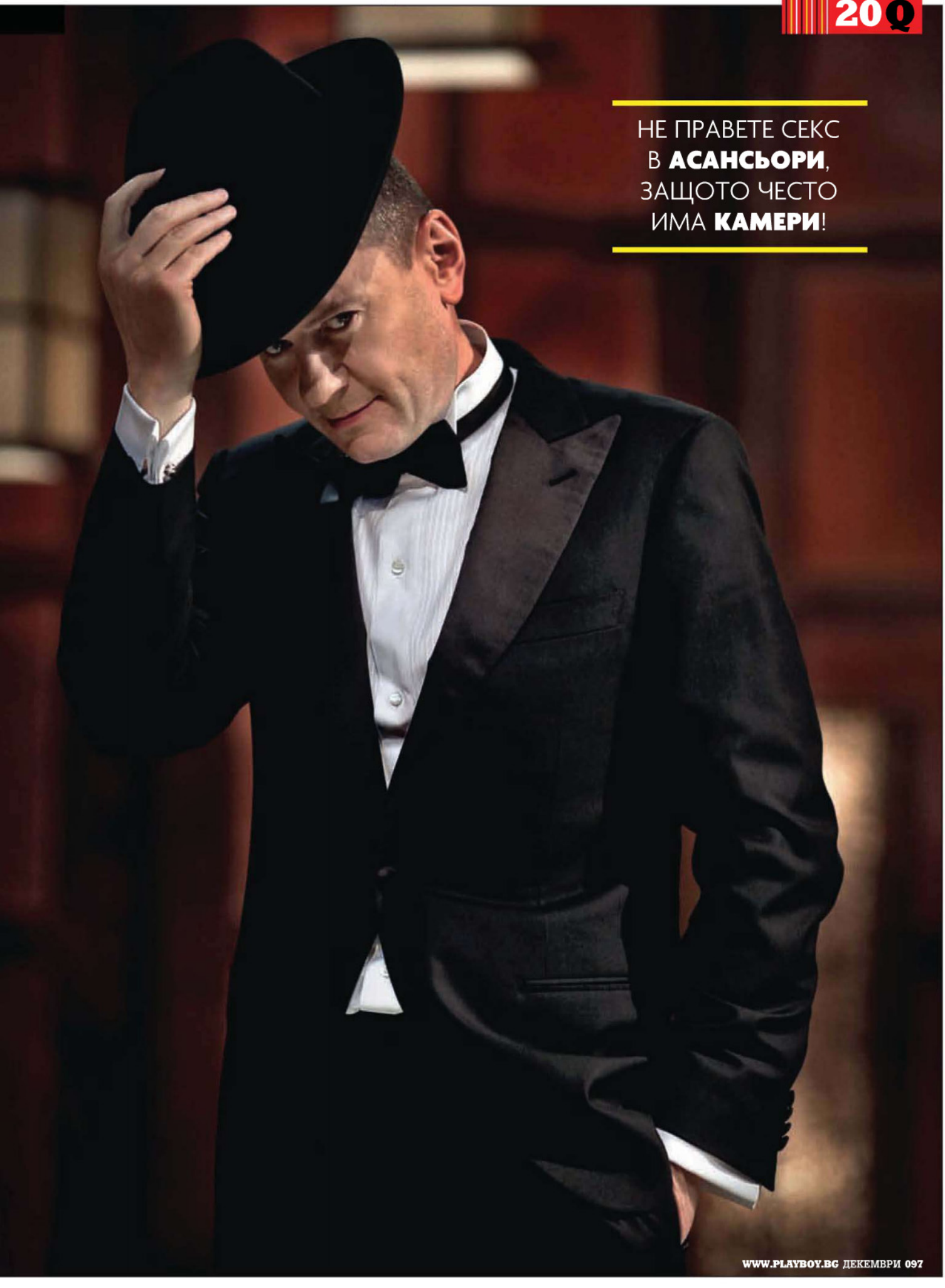

НЕ ПРАВЕТЕ СЕКС В **АСАНСЬОРИ**, ЗАЩОТО ЧЕСТО ИМА **КАМЕРИ**!

можност за двучасов лайф в неделя и решихме, че това е по-добрата възможност. Когато си един път седмично, тежестта ти е по-голяма, слагаш точка на седмицата.

6 Сигурно повечето жени ти се умилкват, за да ги избереш някой ден за водещи...

Да, точно така е и няма нищо лошо в това. Не се опитвам да разбера коя е искрена и коя не. Това не е мой проблем. Един приятел ми казваше навремето: „Милошев, 90% от мъжете в България биха дали лявата си ръка, за да бъдат на твоето място". Някои ме питат няма ли да си намеря най-после едно нормално момиче, ами все манекенки, певици, танцьорки... Отговарям им, че това е моята среда. Просто работя с такива хора, а не с научни работници.

7 Вярно ли е, че си правил секс в пряспа край парламента?

(Смее се.) Малко пресилени са тези неща, но в крайна сметка кой не е правил секс в снега? Това за парламента вече е легенда. Като 41-годишен ерген имам много подобни случки, но мъжът трябва да е джентълмен, да е дискретен. Кучетата, които много лаят, не хапят. Ще кажа само, че съм го правил на безлюден тропически остров, което е мечта за всеки. Също така съм член на клуба „10 000". Това са хората, правили секс в презокеанските самолети, които летят между 10 и 13 км височина. Препоръчвам го горещо на всеки плейбой.

8 Друг съвет?

Препоръчвам въздържание от секс в асансьори, защото в много от тях вече има камери.

9 А вярно ли е, че жената до теб е бившата съпруга на Димитър Рачков?

Аз съм публична личност и не искам да говоря на теза тема.

10 Добре, разкажи тогава някоя весела случка от Школата за запасни офицери в Плевен.

(Усмихва се.) През втората година бях вече „фазан" и няколко човека имахме квартира за преобличане на едно таванче. Вечер прескачахме оградата, преобличахме се и отивахме на дискотека. Веднъж обаче, беше зима, се прибираме пийнали, а и шинелът допълнително затруднява прескачането. На всичко отгоре караулът ни видя и в бързането шинелът ми се закачи на оградата. Увиснах за секунди, след което той се скъса и тупнах на кълбо в калта. Щеше да е много нелепо да ме хванат увиснал. Притесних се, че могат да ме открият по калния шинел, и веднага се заех да заличавам следите.

11 Кой пра шинела?

(Подсмихва се.) Ами новобранците. Те го и шиха.

12 А как може плейбой като теб да бъде без дама на абитуриентския си бал?

С моя съученик Едуард, с когото сме приятели и до днес, много се закачахме с момичетата. Бяхме малко всеядни, харесвахме всички. Дори класната ни е викала, за да ни каже: „Не може така да се държите с тях. Всички са влюбени във вас, карат се помежду си, а на вас не ви пука". Та имаше едно момиче, с което ми се искаше да бъда на бала, бяхме почти като гаджета с нея, но тя отиде с Едуард. Стана ми криво и отидох без дама, даже не исках специална кола, а взех популярното през 1987-а радиотакси 142.

ПРЕСКАЧАМ ОГРАДАТА НА ШЗО-ТО И ШИНЕЛЪТ МИ СЕ ЗАКАЧИ. УВИСНАХ...

13 Споделял ли си с Едуард за този проблем с момичето?

Не, но ти ме подсещаш. Ще го попитам.

14 Дипломната ти работа във ВИАС е била за кадастрален план на пазарджишко село.

Да, но не мога да се сетя кое беше селото. Моето дипломиране беше трудно и сложно, защото се бях отдал на телевизията. Имам 4,50 на защитата, вече не бях отличник. Много ми помогна една моя колежка от техникума, която вече беше асистент във ВИАС. Тя е едно от много красивите момичета в моя живот.

ЗАПОЗНАХМЕ СЕ НА ТЪМНО
1882
Шуменско
ТЪМНО Пиво
хората сбира
Консумирайте с удоволствие и мярка

НА ХАЛКИДИКИ СЪМ СЕ **ГМУРКАЛ** ДО 31,9 МЕТРА

15 Имаш ли някакво хоби?
В Созопол това лято изкарах 7-дневен курс по гмуркане, т. нар. scuba diving, който е с бутилки кислород, а не само с шнорхел. Вече имам сертификат, че мога да слизам до 42 метра. Най-доброто ми постижение е на Халкидики – 31,9 метра.

16 Снимаш ли или долу е много тъмно?
А, не е. Само в нашето Черно море е тъмно *(спее се)*. Най-важна е работата с въздуха, защото той си променя обема при различно налягане. Ако си поемеш въздух на 10 метра дълбочина и с него излезеш, горе той има двоен обем и ще се пръснеш. Никога не трябва да задържаш въздух. А под 30-ия метър има опасност от т. нар. азотна наркоза. Азотът по принцип не се усвоява от човешкия организъм, но долу се задържа и затова се правят safety стопове, примерно на 5-ия метър, за да се разгради. Бил съм на най-добрите места по света за гмуркане, но не снимам, само се наслаждавам. Не съм правил и секс заради неопрена *(спее се)*.

17 Друго любимо занимание?
Да карам ски. В Алпите са най-добрите условия. Даже днес получих SMS с предложение от мои приятели, ето чета го: „В Зермат, Швейцария, от 28 февруари до 3 март да си вземем шале". Това са едни къщички, най-добрият вариант за отсядане, но не мога толкова напред да планирам почивките си.

18 „Сървайвър" свършва по Коледа. След това не си ли почиваш един-два месеца?
Не, миналата година например имах 16 презокеански полета. А през януари т.г. бях във Филипините на т. нар. скаутинг. Търся места за снимките. По принцип много обичам да пътувам и го препоръчвам на всички. Дори да идеш само до Копривщица или до Рибарица, пак е добре и зареждащо с енергия.

19 Опиши някой от екзотичните и луксозни хотели, в които си бил.
Ами, например хотел Санди Лейн на остров Барбадос, който е на самия пясък, а зад него е едно от прочутите голф игрища в света. Бях там на 5 януари, когато в България беше адски студено и имаше газова криза. Там обаче беше 27-28 градуса, електромобилчетата цъкаха по тучните зелени поляни, а в Кънтри клуба хората пиеха чай и за тях времето беше спряло. Нямаше никакво значение дали е 5 януари или 26 септември. Това бяха безумно богати хора, излъчващи спокойствие.

20 Мишленовите ресторанти как ти се струват?
Те са много екстравагантни, носят ти нещо, което е като висшата мода при дрехите. Нормално човек не би се хранил с подобни ястия. Моят безапелационен фаворит е морската храна и суши ресторантите са на първо място за мен. Най-много обичам риба тон, мога да живея само с нея

www.citroen.bg

90 ГОДИНИ
CRÉATIVE TECHNOLOGIE

90 Г. ИНОВАЦИИ ОТ CITROËN - ЮБИЛЕЙНИ ПРЕДЛОЖЕНИЯ

ПОДАРЪК ПАКЕТ ОПЦИИ + СПЕЦИАЛНА ОТСТЪПКА

CITROËN C3 PICASSO	CITROËN C4	CITROËN C5	CITROËN GRAND C4 PICASSO	CITROËN C-CROSSER
3 600* лв.	6 200* лв.	14 100* лв.	7 400* лв.	17 700* лв.

CITROËN предпочита TOTAL

*Стойността варира в зависимост от модела и нивото на оборудване, включва пакета опции + специална отстъпка и е максимална в лева с ДДС. Смесен разход на гориво (л/100 км) / емисии CO_2 (г/км): C3 Picasso от 4.7 до 9 / от 125 до 163; C4 от 4.4 до 7 / от 117 до 165; C5 от 5.3 до 8.5 / от 140 до 225; Grand C4 Picasso от 5.7 до 8.9 / от 155 до 195; C-Crosser от 7.2 до 9.4 / от 191 до 225. Моделите са илюстративни. Промоцията е валидна от 10 септември за ограничени количества.

CRÉATIVE TECHNOLOGIE

CITROËN

АВТОМОТОР КОРПОРАЦИЯ

Център Citroën - Божурище: бул. Европа 157, 02/ 80 222 21, 80 222 20; **Център Дианабад:** ул. Тинтява 5А, 02/ 971 51 04; **Автосалон:** ул. Опълченска, бл. 42А, 02/ 931 12 18; **Пловдив:** 032/ 90 90 40; **Автомотор Варна:** 052/ 599 333; **Кооперация Аутомотор Варна:** 052/ 500 509; **Русе:** 082/ 860 001; **Бургас Авто:** 056/ 813 815; **Габрово:** 066/ 806 089; **Бургас Фулда България:** 056/ 563 141; **Благоевград:** 073/ 885 678; **В. Търново:** 062/ 602 428; **Сливен:** 044/ 666 789; **Плевен - Авто:** 064/ 844 017; **Елмира Плевен:** 064/ 819 988; **Ст. Загора:** 042/ 661 330; **Ловеч:** 068/ 604 102; **Шумен:** 054/ 830 646; **Пазарджик:** 034/ 420 242; **Инкотар:** 02/ 945 44 30; **Видин:** 094/ 690 81 15; **Добрич:** 058/ 550 832; **Търговище:** 0601/ 61 639; **Смолян:** 0301/ 63 272. **ПЪТНА ПОМОЩ 7/7** дни - **24/24** часа. Тел.: **089 982 00 82; 0800 12 120**

ЗДРАВЕ

ВСИЧКО, КОЕТО ИСКАШЕ ДА ЗНАЕШ ЗА СЕКСА И ПОПИТА PLAYBOY

НА СТР. 110

MODEL: STEFANIE SPLEISS (PB GERMANY) PHOTOGRAPHY BY ANDREAS LOEWENHAUS

HILL CLINIC

www.hillclinic.com
София, ул."Ал. Пушкин" 71
0700 1 3131, 439 3131

За Него

Мъжка урология

- Лечение на аденом на простатата със зелен лазер
- Безкръвно лазерно обрязване при фимоза
- Комплексно лечение на простатит, уретрит
- Пенилни импланти при импотентност и болест на Пейрони
- Пенилни филъри за увеличаване и извайване на половия член

Естетична дерматология

- Неоперативно ELOS - подмладяване и ELOS - фотоепилация
- Vela Shape - редукция на целулит и стягане на кожата
- Мезотерапия, филъри

Диетология. Ендокринология

- Индивидуално лечение и мониторинг на метаболитен синдром - наднормено тегло, повишени липиди, високо кръвно налягане, диабет, подагра; повишено окосмяване

УНГ

- Радиочестотна термотерапия за лечение на хъркане и затруднено носно дишане

За Нея

Женска урология

- Слингови технологии при инконтиненция (изпускане на урина)
- Комбинирани терапии за лечение на цистит, свръхактивен пикочен мехур, рецидивиращи уринарни инфекции

Гинекология

- Лазерни гинекологични операции
- Следене на бременност с 4D PHILIPS ултразвук
- Комплексни решения при раждали жени

Патентовани процедури за увеличаване на сексуалното удоволствие:

LVR® Лазерно вагинално подмладяване

DLV® Дизайнерска лазерна вагинопластика

G-SHOT® Увеличаване на G - точката

- Лечение на аноргазмия при жените

Прави ли храната секс борбата?

Съществуват ли ястия афродизиаци - труден въпрос, на който и PLAYBOY продължава да търси верния отговор

GULIVER PHOTOS / GETTY IMAGES

Има ли храни, които повишават либидото, и, още по-важно, които подобряват представянето в леглото. И ако има, коя храна е най-силен стимулант.

През вековете различни храни са считани за **катализатори на любовта**. Всяко поколение търси еликсира, който гарантира добър секс. Една от теориите (да я наречем условно символизъм) фаворизира външната прилика между храните и човешките полови органи. А в природата такива съответствия колкото щеш. Гъбите, морковите и бананите например напомнят за пишка, а сушените смокини, мъхестите праскови и сините сливи – знаем на какво. Не случайно тези плодове и зеленчуци са герои в много вицове, защото, ако не подпомагат физиологията, то поне възбуждат въображението.

Има и по-екзотични примери. Например **мидата Panopea abrupta**, която някои наричат слонски хобот, а по-цапнатите в устата – мидохуй. Огромната мида се среща край Британска Колумбия. Тя става много по-голяма от черупката си и се удължава като пенис на гимназист, отишъл за първи път на море без родителите. Скъп деликатес, който се топи в устата. Не е чудно, че го смятат за афродизиак.

Древните гърци и римляните пък са били твърдо убедени, че гъбите дават **сексуална сила,** и са ги хапвали охотно, особено преди оргии. Не всички гъби обаче приличат на пишка

на джудже (например тези, които растат по стволовете на дърветата), но и тях ги броят за ускорители на любовта. Объркващо, нали?

Другата теория за афродизиаците можем да наречем ролева. Щом някое животно е голямо и силно и (или) прави секс по 60 пъти на ден, значи части от неговото тяло могат да събудят и най-заспалото мъжко либидо. Не сме яли стрит **рог на носорог** или пък **пенис от тигър** и не можем да кажем дали е вярно. Черният хайвер и всякакъв вид яйца също получават внимание заради символиката с женските яйчници.

Има и друго течение, което залага на старата китайска мъдрост, че едно лекарство, ако не е горчиво, не помага. По тази логика доста гнусливи неща минават за афродизиаци – мозък на маймуна, змийска кръв, очи от коза и по-добре да не продължаваме.

Далеч по-приятният мед също е един от най-старите кандидати за трона. Сладкият вкус, кехлибареният цвят и особеният вискозитет изграждат славата му. Древните са го принасяли в жертвоприношение, а романтична нотка внася и свидетелството, че първите свещи са правени от пчелен восък.

В списъка следват **подправките**. Кориандър, семена от индийско орехче... Лавандулата пък „играе" двойна игра, защото е считана за любовно биле, но в определени епохи е била символ на целомъдрието и непорочността. Чубрицата също минава за афродизиак. Латинското ѝ име Satureia hortensis идва от сатир – митичното същество полумъж-полукоза, известно с необуздания си нагон. И други храни, също така НЕ секси ▸

като чубрицата, попадат в редиците на естествени помощници на любовта. Лук, чесън, аспержи и доматите, на които някога дори са им казвали ябълки на любовта.

Натоварените с много социални функции кафе, чай и шоколад също се считат за афродизиаци, като за това спомагат и периодите, когато в някои държави те са били забранявани, а непозволеното винаги е сладко.

Да не изпуснем и всякакви морски дарове, особено мидите и стридите.

Но коя храна **втвърдява мъжа** и овлажнява жената в най-голяма степен? Според някои по-важна е не самата храна, а начинът на приготвяне и консумиране. С две думи – по-добре картоф, задушен в масло и изяден спокойно, отколкото пържени картофки, хапнати нервно на крак.

Привържениците на тази теория използват сигурния довод, че правилното хранене гарантира добро състояние на сърцето и цялото тяло, а оттам и на **сексуалната функция**. Тоест, една здравословна салата е по-голям стимулант от два шоколада. Още повече че затлъстяването при мъжете води до увеличаване на естрогена, а това е женският полов хормон.

Някои дори се правят на тънки психолози, като изтъкват, че има силна връзка между начина, по който се храним, и начина, по който правим любов. Ако постоянно нагъваш фастфууд и пиеш кафе от пластмасови чаши, има голяма вероятност и сексът ти да е фаст и пластмасов. Ако моментите за хранене са ти натъпкани като с обувалка между гледането на телевизия, говоренето по телефона и чатенето във фейсбука, как сексът би могъл да е по-различен. Щом се лишаваш от тънките удоволствия в храненето, значи изпускаш и детайлите в секса.

Сега да не стане грешка. Тази теория не твърди, че готвачите са най-големите любовници. Ако не можеш да готвиш, но си падаш по добрите ресторанти и бавното хранене, значи си от „добрите". Просто избери уютно място с тиха музика и вероятността **мацката да ти пусне** се увеличава главоломно. Всъщност най-важното е заведението да бъде избрано подходящо. Ако искаш по-нестандартен секс, не я води в семеен ресторант с пържоли и мусака. Спри се на нещо екзотично като японски ресторант или тайландски (само не и китайски, за бога), по възможност с червено-черен интериор. Поръчай кокосово мляко, скариди с ананас и задължително десерт, а вероятността за секс ще бъде огромна независимо дали сте хапвали т. нар. афродизиаци. Защото едно е сигурно. **Сексът започва от главата**, а не от стомаха, където е запазена територия за мъжката любов. А любовта – това е съвсем друга тема

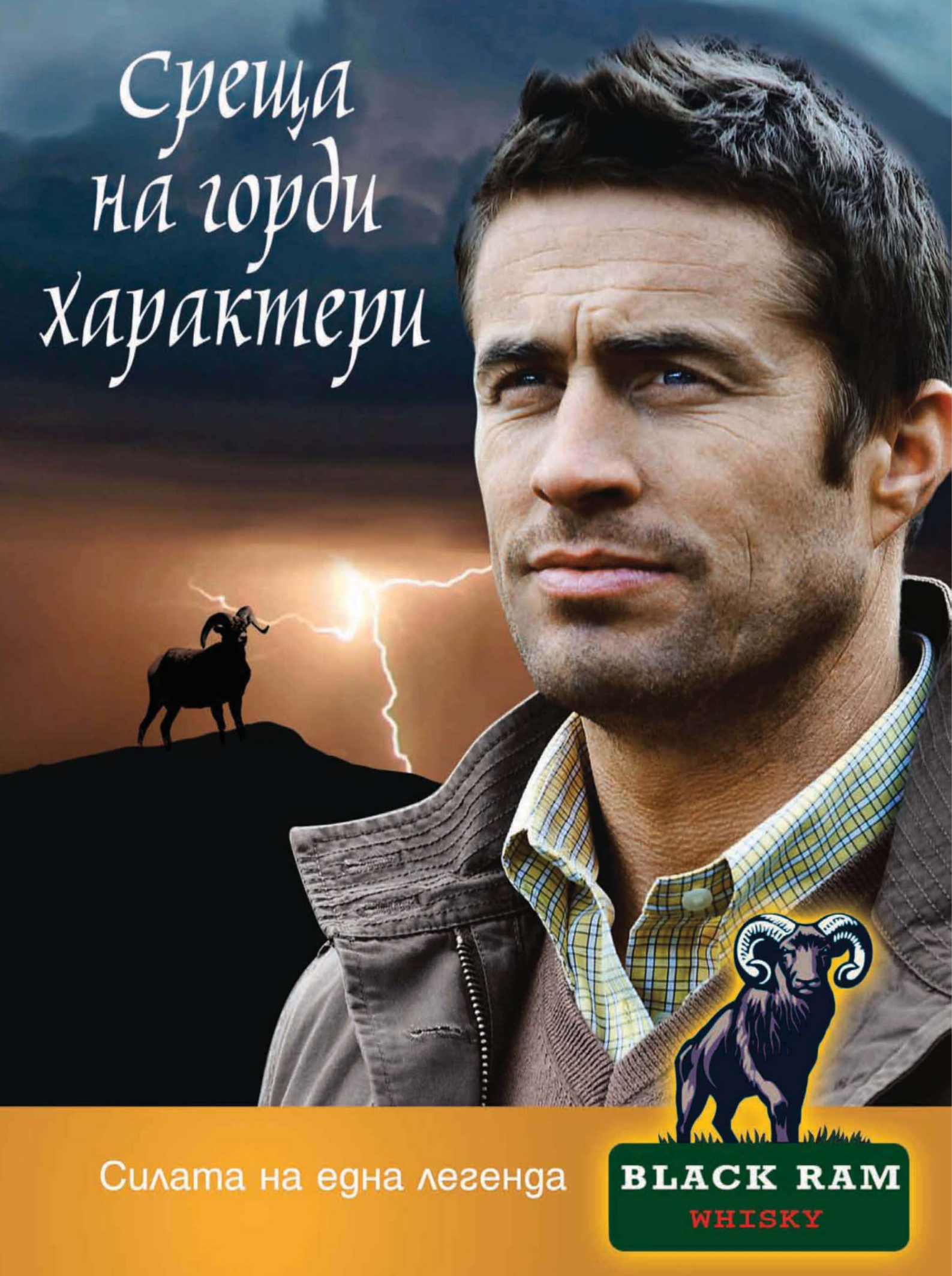
Среща
на горди
характери
Силата на една легенда
BLACK RAM
WHISKY

Нашите модели разказват откровено какво обичат в леглото и ти дават

FLIRT® VODKA FLIRT® VODKA FLIRT® VODKA

ценни съвети, които покрай чистото забавление те правят по-добър любовник

ФЛИРТ-ОЛОГИЯ

Мъж, **който говори много**, най-често не става за нищо в леглото.

Понякога в **леглото** обичам да **командвам** и да държа пълен контрол над нещата, но често се предавам на силата на приятеля ми. Има случаи, в които правим такива акробатични номера, че ми се иска някой да ни заснеме с видеокамера.

Ненавиждам **свалячите**. Истинският мъжкар никога не сваля жените, а просто оставя чара си да действа. Този подход, повярвайте ми, винаги дава резултат.

Понякога се изненадвам колко **разкрепостена** в секса съм и как, когато съм с правилния човек, съм готова на абсолютно всичко, за да му доставя удоволствие.

За да задържи сексуалния ми интерес, един мъж трябва да има хубаво, добре **поддържано тяло**, фантазия и да е лекичко груб. Не харесвам женствени типове, които се страхуват да вземат нещата в свои ръце

ФОТОГРАФИЯ: ДИЛЯН МАРКОВ

FLIRT VODKA FLIRT VODKA FLIRT VODKA

MODEL: STEFANIE SPLEISS (PB GERMANY) PHOTOGRAPHY BY ANDREAS LOEWENHAUS

ТЕОРИЯ И ПРАКТИКА

Жена ми съвсем превъртя напоследък. Купува си някакви книги със заглавия като „Открийте сексуалността си", „Експериментирайте с позите" и всякакви от този вид. Ако само си четеше, всичко щеше да е наред, но тя държи да изпробва всичко прочетено с мен. Обърнала ме е на опитно зайче. Аз обичам по-така, набързо, без излишни лигавщини. Направо съм бесен. Кажете ми, как да я вразумя?

PLAYBOY: *Не е нужно да я вразумяваш, а просто да я насочиш. Щом ѝ се чете, можеш да ѝ подариш за Коледа страхотна книга. Заглавието е Learn The Best Blow Job Techniques. После непременно ни пиши как вървят експериментите.*

НОЩНА ТАРИФА

Скъпи плейбои, имам голям проблем: Спалнята на апартамента ми е точно до спалнята на съседката, доста апетитно парче. Обречен съм всяка вечер да я чувам как се чука с различен мъж. Вече познавам в детайли всичките ѝ сексуални навици, дори мога да разбера кога ще свърши. Много я харесвам, но тя все ме избягва. Какво да направя?

PLAYBOY: *Опита ли да ѝ платиш? Почти сме сигурни, че това е решението на проблема ти.*

SMOKE GETS IN YOUR EYES

От няколко седмици имаме нова колежка в офиса, изглежда страхотно. Аз не съм от този тип мъже „свалячи", малко по-притеснителен съм с жените, но с нея често си говорим. Понеже и двамата сме пушачи, намираме повод да излизаме на терасата да пушим. Най-странното е, че тя никога не си носи цигарите и винаги пуши от моите. Не че ме притеснява – все пак така мога да съм често с нея. Но все пак нещо не ми дава мира. Защо никога не си купува цигари? Може би моят приятел Жоро е прав, че е използвачка. Или пък все пак ме харесва? Как мислите?

PLAYBOY: *Има само един начин да разбереш - забрави си цигарите. Ако излезе с теб на терасата и ти предложи от своите - гарантирано те харесва. Ако обаче си остане вътре, веднага я разкарвай, тъпата авантаджийка.*

КАЛНИ БАНИ

Открих най-ефикасния лек за напукани устни. Слагате на напуканото място малко ушна кал и устните ви стават меки и гладки. Казвам го на всички, а те ме гледат с погнуса. Опитайте и ми кажете мнението си...

PLAYBOY: *Няма нужда, наистина, вярваме ти безпрекословно.*

КАМЪКЪТ НА РАЗДОРА

С приятеля ми решихме да се оженим и той ми подари годежен пръстен с много красив камък. След два месеца обаче се разделихме. Аз, разбира се,

БОН АПЕТИ

Когато излизам на първа среща с жена, винаги я водя на ресторант. Лошото е, че всеки път ме обзема нечовешка лакомия и се тъпча като невидял. Сигурно е от стреса, не мога да си го обясня иначе. Каквато и да е причината обаче, заради това ядене изпуснах шанса си с много жени. Дайте ми някакъв съвет как да се справя с проблема.

PLAYBOY: *Задължително ли е да я водиш на ресторант? Не може ли просто да пийнете по едно? Да идете на кино? Ако все пак държиш на ресторанта, избери някой безумно скъп, да ти присяда на всяка хапка. Друго решение не виждаме.*

задържах пръстена. Занесох го при един бижутер, за да го оцени – той каза, че е позлатен, но изобщо няма представа какъв е камъкът. Не бил виждал такъв. Както и да е, аз продължих да си го нося, защото много ми харесваше. Сега излизам с един лекар. Като видя пръстена, веднага ме попита дали знам какъв е камъкът. Отговорих, че не знам, а той избухна в смях и каза: „Ами бъбречен е". Почувствах се много глупаво. Дали не го направи, за да ме уязви, или наистина е така?

PLAYBOY: *Нямате представа дали докторът се е пошегувал, но със сигурност е добре, че си се разделила с бившия си приятел – освен че е бил стиснат и извратен, явно е имал и проблеми с бъбреците.*

ЛЪВ СТОРИ

Случайно да знаете откъде мога да намеря лъвска кожа? Мацката, с която се срещам, ми обеща, че ако намеря, ще легне на нея и ще направи всичко каквото поискам.

Кожа не знаем, но лъвове можеш да намериш в зоологическата градина. Издебваш един, обясняваш му как стоят нещата, той те изслушва с разбиране, позволява ти да го убиеш, а после го одираш и ето, за нула време топичето е твое.

ВЪПРОС НА МЕСЕЦА

Ще падне ли доларът?

PLAYBOY: *По време на икономическа криза, ако се стиска гъзът, доларът няма да падне.*

LA SAGRADA FAMILIA

Една от сексуалните ми фантазии е, че правя секс със свекър ми, който е на 60 години. Какво да правя?

PLAYBOY: *Изчакай мъжа ти да стане на 60 и да заприлича на баща си – тогава ще можеш да си реализираш фантазията, без да се стига до битови ексцесии.*

САМОРОДЕН ТАЛАНТ

Най-добрият ми приятел може да се уригва, да пърди и да пикае едновременно. Имате ли идея къде може да реализира таланта си?

PLAYBOY: *Ако може да прави всичките неща, докато ходи на въже, си е направо за цирка.*

КОЙ Е ПО-ПО-НАЙ

От едни приятели разбрах, че най-хубавите свирки ги правели травеститите. Мислите ли, че е вярно?

PLAYBOY: *Не. От наши приятели знаем, че най-хубавите свирки ги прави Марчето от центъра.*

TOYS FOR BOYS

Здравейте, знаете ли дали има вибратори за мъже? Искам да купя един, за да го ползвам с мъжа си, но да съм сигурна, че няма риск той да стане гей.

PLAYBOY: *Има, разбира се. Мъжките са тези без топките*

Нямаш идея за коледен подарък? Ние имаме над 130 за теб – защо не град?

Летете с Austrian Airlines до повече от 130 дестинации по целия свят през Виена – най-бързото трансферно летище на Европа.

www.austrian.com

Ню Йорк от € 545.– Вашингтон от € 555.– Торонто от € 570.–

Austrian
We fly for your smile.

VIE Vienna International Airport
Open For New Horizons.

Цената е с включени летищни такси.

Период на продажби: до 21.12.2009 г., период на пътуване: до 31.03.2010 г.

Информация и резервации на www.austrian.com, ✆ 02/806 00 00, 806 00 01 или във вашата пътническа агенция. Earn miles with Miles & More.

A STAR ALLIANCE MEMBER

100 ГОДИНИ БЕЗ САМОТА

Черният етикет на **JOHNNIE WALKER** празнува светла годишнина. Не подминавай лимитираната серия с истинско злато в опаковката!

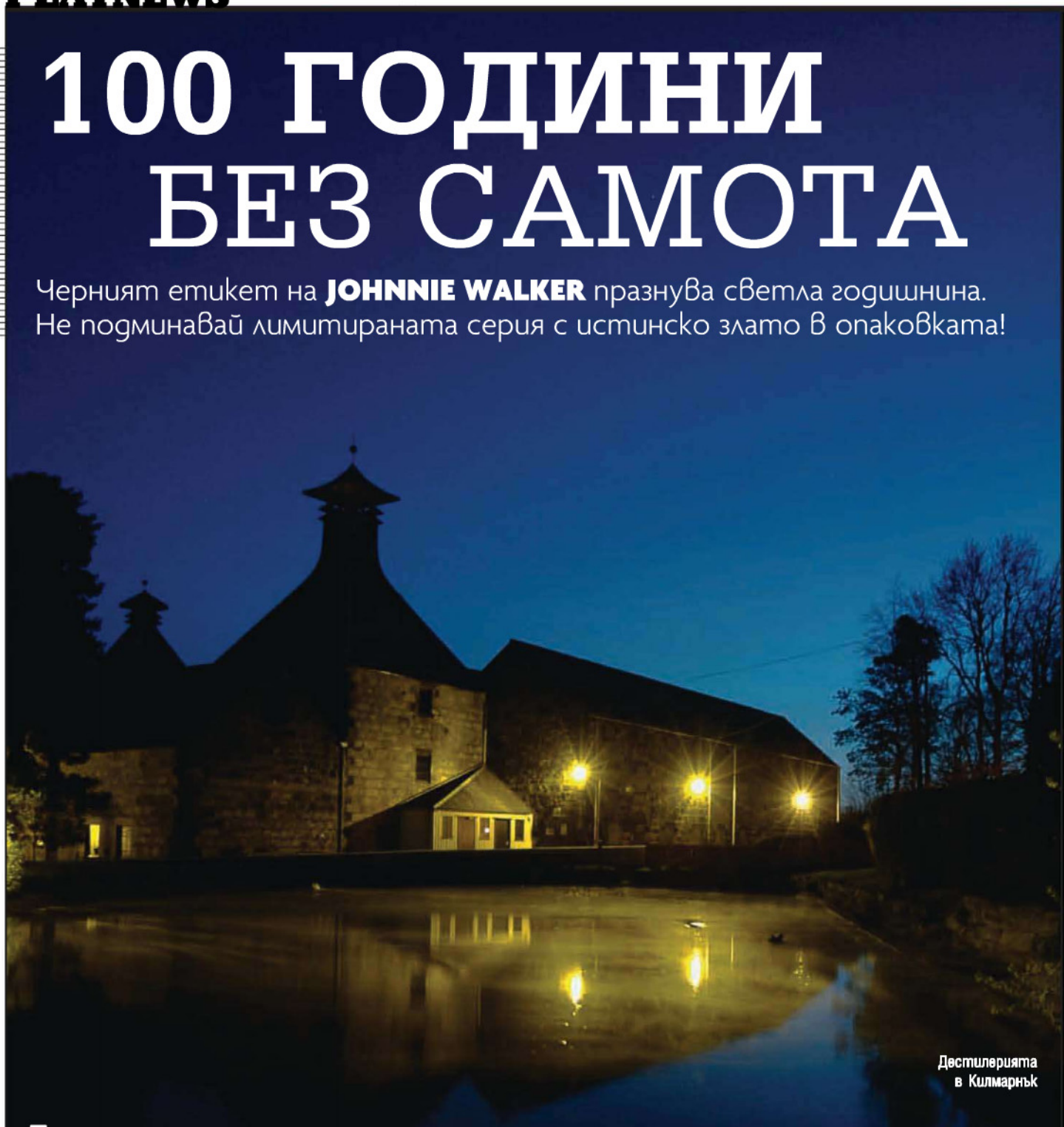

Дестилерията в Килмарнък

Годината е 1820-а. В шотландското градче Килмарнък младият Джон Уокър прави първата крачка към влизането си в историята, създавайки уиски, което сега всички познават под името JOHNNIE WALKER®. Целта на Джон е да създаде неповторимо уиски, превъзхождащо всички останали с вкус и качество, неподвластни на времето.

За щастие Джони успява, а и предава на наследниците си перспективното занимание заедно с вечния си стремеж към качеството. И тъй като нищо не може да кипне шотландската кръв така, както доброто търговско начинание, то бързо се разраства до индустрия, пълна с амбициозни предприемачи-дестилатори. Синът му Александър не се задоволява с това да бъде най-големият производител на уиски в Шотландия, затова убеждава капитаните на корабите от Глазгоу да станат негови представители. Така започва околосветската разходка на прочутото уиски, а следващите поколения изграждат един наистина международен бранд.

Днес JOHNNIE WALKER® е признат символ на личния успех и напредък. Една многопластова, динамична и престижна напитка, която се продава в почти 200 държави по света. А най-продаваното луксозно скоч уиски в света JOHNNIE WALKER® BLACK LABEL™ празнува своя 100-годишен юбилей.

PLAYBOY ADVERTORIAL

Неговият път започва през 1876 г., когато синът Александър запазва правата над своето Old Highland Whisky. При първата си поява 12-годишният бленд носи името Extra Special Old Highland Whisky. То се продава в квадратни бутилки с етикет, наклонен точно на 24 градуса, превърнал се в отличителен белег на JOHNNIE WALKER®. Всички запомнят специфичния черен етикет, затова през 1909 г. серията била преименувана на BLACK LABEL™.

JOHNNIE WALKER® BLACK LABEL™ е признат шедьовър на блендърското изкуство. Завладяващата му дълбочина и комплексност са извлечени от над 40 подбрани едномалцови уискита, като най-младото от тях е минимум 12-годишно. Именно със своя отличителен мек, дълбок и комплексен характер, който не може да бъде наподобен от нито едно друго уиски, JOHNNIE WALKER® BLACK LABEL™ се превръща в най-продаваното луксозно блендирано скоч уиски в света.

Посланикът на JOHNNIE WALKER® у нас

И както подобава на уиски №1 в света, 100-годишният юбилей се отбелязва с изключителна BLACK LABEL™ ограничена серия, която вече се продава и в България. Уникалната опаковка с двойно лице и ръчно изработената, елегантна черна бутилка с брандинг от истинско злато създават усещането за истинско величие, подчертаващо най-успешното пътуване.

KEEP WALKING.
JOHNNIE WALKER.

ИТАЛИАНСКИ ПРЕСТИЖ

Колекцията часовници **CERRUTI 1881 Prestige** обединява италианската страст към дизайна, швейцарските часовникарски умения и усета за лукс на французите. Да хвърлим поглед към серията **Retro Master II** с усъвършенстван механизъм **Ronda**. Ретро прозорчето на „шест часа" показва деня от седмицата, а на противоположния край на циферблата е датникът, който прекъсва релефния индекс, за да отбележи изтичането на месеца. Колекцията предлага разнообразие на модели с каишки от кафява и черна естествена кожа или гривни от неръждаема стомана, комбинирани с корпуси от неръждаема стомана с позлата от розово злато или цвят на чиста стомана.

Часовниците на **CERRUTI 1881** те очакват в магазини **GALDINI**.

ВТОРА МЛАДОСТ

Ресторант **Мармо** се намира в квартал "Младост 2", но по нищо не отстъпва на наперените заведения от столичния център. Отличната кухня предлага италиански специалитети, месни деликатеси, традиционни български манджи, както и по-екзотични вкусноти като суши, което се приготвя всеки петък и събота от гостготвач. Винената листа е богата, а за десертите се грижи майстор сладкар. Другият силен коз на **Мармо** (освен Wi-Fi интернета) е интериорът. Ефектното осветление е дело на Амбилукс България, а удобните мебели, топлите цветове и деликатната мистика, лъхаща от някои етно украси, създават специфичен комфорт и уют.

Телефони за резервации: 02/ 490 40 40 и 0888 276 276
www.marmo.bg

radio vitosha
най-добрата музика сега

Слушай най-добрата музика сега по Радио Витоша!

Благоевград 93.6 Бургас 96.7 Варна 92.6
Добрич 96.6 Плевен 106.1 Пловдив 97.0
Сливен 106.4 Смолян 90.9 София 97.6

ХУБАВА ЖЕНА

Красив **бюст** без импланти и операции? Да, може

Много дами, решили да увеличат и оформят гърдите си, се страхуват от престоя в болница, от дългия и болезнен период за възстановяване след операцията, от белези или от чуждо тяло (имплант) в организма си. За щастие всичко това може да се избегне и решението се нарича **Macrolane**.

Macrolane е филър, разработен на основата на хиалуроновата киселина (естествена съставка на собствената ни тъкан), който се инжектира в човешкото тяло. Методът е напълно щадящ. Филърът се поставя през два миниатюрни разреза (2-3 мм) под и странично на гърдата, без да се прониква в млечната жлеза. Процедурата се извършва с локална или обща анестезия за около 20-30 минути. Пациентът може да си тръгне същия ден, а резултатът е видим до 48 часа. Евентуалните отоци и синини изчезват до седмица.

Максималният обем на филъра, който може да се инжектира, според клиничните изследвания на фирмата производител Q-Med, е между 150 и 300 мл на гърда. Хиалуроновата киселина стимулира синтеза на колаген, което значи, че бюстът изглежда значително по-добре отпреди поставянето на филъра. През първата година **Macrolane** не се резорбира и може да издържи до 2 години. Повторните интервенции изискват значително по-малко количество.

Д-р Н. Георгиев разяснява предимствата на Macrolane

Подходящи за манипулацията са жени с малък до среден и леко отпуснат бюст. При увиснали гърди първо се отстранява излишната кожа и едва тогава се инжектира филърът. Противопоказни за манипулацията са пациенти със склеродермия, лупус и др. автоимунни заболявания. Не може и да се инжектира в лицето за оформяне на скули и брадичка.

Преди...

...след

www.plasticsurgery-bg.com

ПАНОРАМНА ПРИКАЗКА

Ресторант **Атлантик** глези всички сетива

Какво ще кажеш за посрещане на Новата 2010 година в полите на Витоша, и по-точно в Симеоново. С чудна панорамна гледка към нощна София и заснежената планина. С вкусно приготвени ястия – истински афродизиак не само за тялото, но и за душата. Музиката е релаксираща и ненатрапчива, а уютът – гарантиран. Всъщност **ресторант Атлантик** е идеалното място и за сватбено тържество, годишнини или фирмено събиране.

Изживей своята зимна приказка в панорамен ресторант Атлантик!

Телефони 02/ 961 34 00 и 961 34 01

www.atlantic-bg.com

НЯМА ГРЕШКА

Шефовете на латвийския туризъм решили, че столицата Рига има нужда от рекламна кампания, която да внуши

на западняците, че градът не е само дестинация за евтин секс уикенд, ами си има и доста исторически забележителности. Измислили не особено гениалния слоган Easy to go, hard to leave (Лесно е да отидеш, трудно е да си тръгнеш), обаче някой написал „...hard to live" (трудно е да живееш) и всички материали били отпечатани така. Забава! Според зевзеци грешката била фройдистка.

СОФИЯ УЛ.ЛАЙОШ КОШУТ № 32, ТЕЛ.02/95 33353; 088 400 3840
ПЛОВДИВ УЛ.РАЙКО ДАСКАЛОВ № 68 ЕТ.1, ТЕЛ. 032/625 901; 0888 700 425; 0888 504 564
www.myspase.com/haremstars, e-mail harem@mail.bg

HAREM
all aspects about hairdressing

ОРЛИН ПАВЛОВ СИ ИЗБРА ZEGNA

Победителят в първото издание на Dancing Stars, Орлин Павлов, се включи в празненствата по случай 50-годишнината на БНТ и за да бъде възможно най-елегантен, се спря на **ERMENEGILDO ZEGNA**. Логично, нали.

ОКЕАН ОТ ВКУСОВЕ

Гмурни се в новия рибен и суши ресторант „**Океания**"!

Най-новият столичен рибен и суши ресторант **„Океания"** се намира в административната сграда на НДК, като входът му е в съседство с bTV. Заведението е дело на Огнян Мучанов и Виктория Мучанова, дългогодишни собственици на реномирани ресторанти, и Михаил Димитров, бивш директор на най-успешната верига от елитни рибни заведения.

Всички те обединиха усилията си за създаването на приятно кътче в големия град, където клиентите да „акостират" сред уютна атмосфера, да похапнат вкусни и здравословни ястия и да се почувстват поглезени от вниманието на професионалния екип. Едни от най-добрите майстори-готвачи сътворяват кулинарните изкушения от морски дарове и суши в „Океания". Резервирайте и посетете **Ресторант Океания**, София, НДК площад „България" 1, тел. 02 / 951 54 30 или 0882 9999 02

www.restaurantoceania.com

СЕКСИ МИНЬОНЧЕ

Новият **LG Chocolate BL20** е част от премиум линията на **LG - Black Label**, която обединява най-стилните модели на корейската компания. Скритите навигационни бутони, осветени в червено, и алената клавиатура на модерния слайдер се открояват, когато телефонът се отвори и така нарушават строгостта на черния цвят.

Функцията Clear Memo Capture позволява да конвертираш в текст набързо надраскан с ръка върху екрана номер на някое потенциално гадже, а 5-мегапикселовата камера и функциите за обработка на кадрите ще превърнат всяко момиче в мечта и всяко парти в Партито!

Бутонът One-Touch Widget елиминира безкрайното лутане по менютата, а дискретните странични бутони позволяват пълен контрол върху силата на звука или приближението на камерата. Изобщо, LG Chocolate BL20 е красив и умен едновременно!

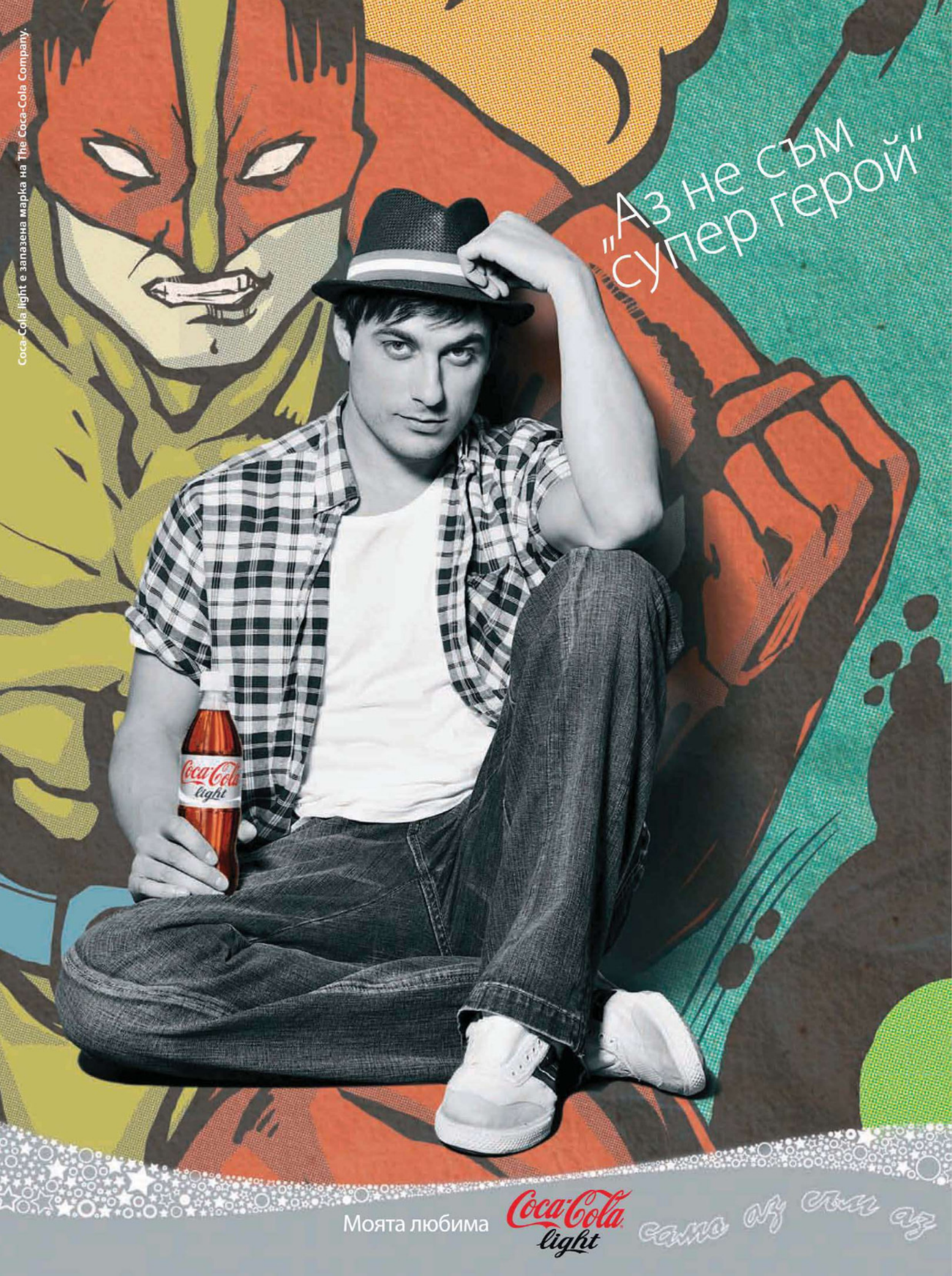
„Аз не съм
„супер герой"
Coca-Cola light е запазена марка на The Coca-Cola Company.
Coca-Cola
light
Моята любима
Coca-Cola
light
само аз съм аз

ВРЕМЕТО Е ЗЛАТО

Швейцарската фирма **TISSOT** създаде златни часовници на сребърна цена

През 1853 г. в Ню Шател, в подножието на швейцарската планина Жура, Шарл-Фелисен Тисо и неговият син Шарл-Емил Тисо създават часовникарската компания **TISSOT**. С неугасващ новаторски дух и внимание към всеки детайл двамата изграждат силна фирмена култура, която и до днес витае в офисите в Льо Локл.

През цялата си история **TISSOT** създава продукти, които привличат вниманието както на клиентите, така и на колегите в бранша. Фирмата печели награди от много международни изложби за новаторство и майсторство, затова не е чудно, че има почитатели в над 150 страни по света. Благодарение използването на нови технологии, специални материали и въвеждането на нови функции в часовниците дизайнерите на компанията често създават модели, които са пионери в своя клас. Вече над 150 години **TISSOT** следва своя слоган "Иновации чрез традиции" и произвежда златни часовници с девиз "Златни часовници на сребърна цена". С ярък дизайн, скъпоценни материали и високи технологии, това са златни часовници на сребърна цена. Ювелирните модели обединяват в себе си дългогодишните традиции на компанията и съвременния дизайн. Изтънчени и елегантни, те са създадени за хора, влюбени в златото.

От 1983 г. **TISSOT** е член на **Swatch Group** и присъства в над 150 страни чрез внимателно подбрани представителства.

Juliany ви кани в своите магазини да закупите прекрасен златен часовник със специална коледна отстъпка.

PLAYBOY ADVERTORIAL

НАДХИТРИ БЛОНДИНКИТЕ

ВСЯКА СЪБОТА ОТ 19:45

PRO BG

50 БЛОНДИНКИ СРЕЩУ 1 МЪЖ

www.PROBG.bg

КАК СЕ СТАВА ГЕНИЙ

Вкусно ръководство в 4 стъпки

Гениалността е секси, защото привлича интереса и възхищението на всички. Хубавото е, че всеки може да бъде осенен от гениални прозрения след подходяща стимулация, например с дъвка. Тя помага за намаляване на стреса, освежава мозъка, подобрява паметта и концентрацията, и по този начин става източник на блестящи идеи.

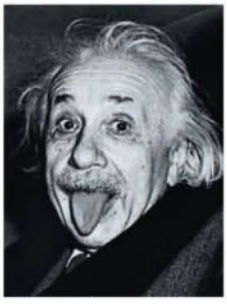

Алберт Айнщайн също е използвал дъвка, но за жалост оригиналът на прочутата снимка с изплезения език е променен така, че тя да не се вижда. Все пак посланието на Алберт е ясно: Хайде да играем! Играта развива нашите идеи.

1-ВА СТЪПКА: Хайде да играем с кубче

Кубът притежава идеални пропорции, чиито възможности са неизчерпаеми. Той се е превърнал в най-добър приятел на архитекти, математици, физици, астрономи, дизайнери и хора на изкуството. Вдъхновил ги е да създадат кубизма, кубчето на Рубик или дъвката с иновационна форма на кубче в 3 освежаващи разновидности: Горски плодове, Тропически плодове и Айс минт.

Дъвчене на кубче = Интелект[2]

2-РА СТЪПКА: Хайде да играем с овална форма

Овалната форма може да избухне след подходяща стимулация. Нейното изключително свойство е вдъхновение за създаването на космически теории, а също и на дъвки – плодова експлозия с течен пълнеж – Джус Бласт с вкус на горски плодове & лайм и червено & бяло грозде.

Дъвчене на дъвка с овална форма и течен център х 1 сдъвкване = Незабавна стимулация

3-ТА СТЪПКА: Хайде да играем в подходящото време

Винаги трябва да сме готови за незабавна стимулация на мозъка. Не се знае кога ще ни сполети вдъхновението да оборим Теорията на относителността или да направим нещо забележително като дъвките Ментос Джобна опаковка.

Мозъчна стимулация подръка = Гениален успех

4-та стъпка: Хайде да играем с подходящата играчка

В работата си всеки се нуждае от креативност. В такива моменти мозъкът изисква допълнителна доза стимулация, например дъвка с екстракт от зелен чай с вкус на фреш минт или лайм минт. Зеленият чай освобождава мозъка, страдащ от лоши мисли, и го изпълва с гениални идеи.

Мозъчен стимул + овална форма + зелен чай = Гений[3]

PLAYBOY ADVERTORIAL

ДА СЕ FЛЮБИШ С БИЛЯНА ЙОТОВСКА

Сексът може да доведе до любов, но това не трябва да те спира!

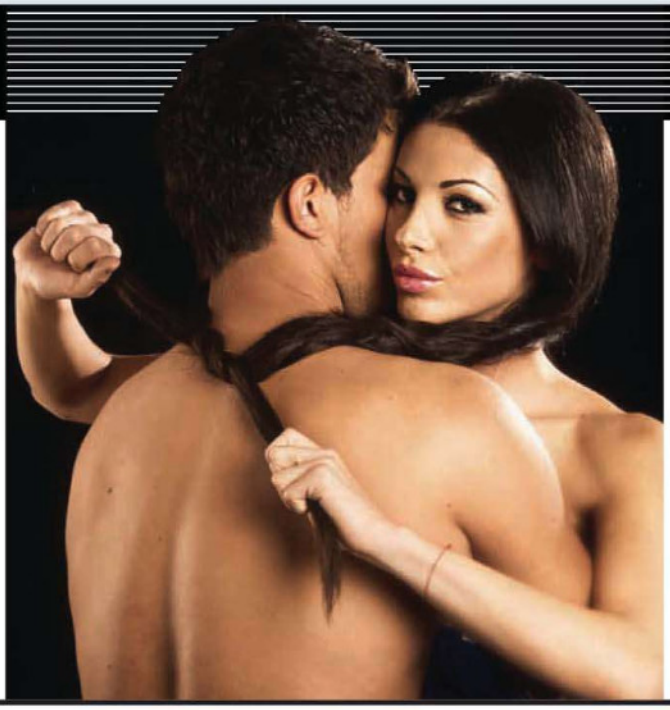

Забеляза ли вече сладострастната Биляна Йотовска по билбордовете на водка **Flirt** из страната? Мис Fashion TV е лице на най-предизвикателната водка, която за пореден път ни провокира да гледаме снимката и да си фантазираме. Рекламните визии на **Flirt** са продължение на палавата кампания „Игри за напреднали", а посланията им са повече от провокативни. Както знаеш, Биляна е една от нашите корици. Моделката наистина е перфектна по цялата си дължина и оставя всички мъже (а и много жени) със затаен дъх. Затова прекрасно знаем, че всеки мъж би завидял на тайнствения младеж от рекламата. Повярвай ни, на него не му е било никак лесно да седи часове наред с голата Биляна в прегръдките си. Но, както съветват от компанията, дори и сексът да води до любов, ние не бихме отказали нито Биляна, нито водка **Flirt**.

ГЛЪТКА ЮЖНО СЛЪНЦЕ

Чилийските вина **35-и Паралел** носят очарованието на Южна Америка

Това са романтични и страстни вина, създадени буквално на другия край на света, там, където минава 35-и южен паралел. Компанията **San Pedro** притежава 10 долини с първокачествени лозови масиви, а **35-и Паралел** е първата ѝ марка, създадена чрез внимателната селекция на грозде от две различни долини. Дръзки и модерни, подканващи към нови предизвикателства, резервите на **35-и Паралел** са предназначени за млади, непредубедени професионалисти и новатори с предприемачески дух.

Чилийското слънце идва бутилирано у нас чрез официалния представител на компанията за България – фирма **Картел ЕООД**. Тел. 02/860 20 20, факс 02/ 860 12 67

info@cartelbg.com www.cartelbg.com

БОЖИНОВ ОПИТА НОВИЯ ШОКОЛАД

Националът Валери Божинов получи най-новия мобилен телефон на **LG – New Chocolate BL40**, специално гравиран с името му. Така той стана член на създадения преди 3 години престижен Шоколадов клуб на марката, в който се открояват имената на Веселин Топалов, Стефка Костадинова и Жени Калканджиева (а в световен план членове са хора от ранга на Клаудия Шифър и Джъд Лоу, така че работата е сериозна). **LG Chocolate BL40** е четвъртият модел от премиум линията **Black Label** на корейския производител и първият в света с „панорамен" екран в съотношение 21:9. Сензорният дисплей е изцяло multitouch и предлага така наречения Dual Screen интерфейс.

Повече ще научиш в магазините на **GERMANOS**, където **LG Chocolate BL40** се предлага на уникалната цена от 849.90 лв. с всички абонаментни програми на **GLOBUL**.

Tullamore Dew The Legendary | Jim Beam | The Famous Grouse Finest Scotch Whisky | Teacher's Blended Scotch Whisky

АЛКОХОЛЕН DOWNLOAD

Хубаво е, че „точим" филми и снимки с разголени мацки от нета, но още по-яко е, че можем да точим и алкохол, при това в буквалния смисъл на думата.

На **www.partytime-bg.net** можеш да поръчаш за партито си качествен алкохол като легендарното ирландско уиски **Tullamore Dew**, истинския бърбън **Jim Beam**, голямата любов на шотландците – уиски **Famous Grouse**, много видове ликьори, коняк и текила.

Доставката е безплатна, а при поръчка на стойност 150 лв. получаваш подарък – два натурални сока **GRANINI**. Можеш да поръчаш и на телефони 02/ 956 60 90 и 0884 477 033 от 9 до 18 часа в делничните дни. Весело подрънкващите бутилки ще дойдат до 48 часа. Наздраве!

World Class®

HEALTH ACADEMY

Запиши се в нея и стани отличник!

World Class Health Academy не е място, където ще се прегърбиш от учене. Напротив, тя предлага всичко, което ти е нужно, за да поддържаш духа и тялото си здрави. Фитнес залата е една от най-модерните в София, с чудна гледка към Витоша, а в SPA центъра те очакват: два басейна с хидромасажни дюзи (32 и 37°C), две финландски сауни (60 и 90°C), парна баня с ароматерапия и хромотерапия, контрастни басейни „дупка в леда" и „плитко езеро", стаи за релакс и медитация, SPA козметика, вибросауна и какво ли още не плюс протеинов бар и кафене. Останалите гъдели са външен и вътрешен отопляем паркинг, чип система за по-бързо и качествено обслужване, както и специално отношение на добре обучения персонал към всеки клиент.

World Class Health Academy бачка всеки ден от 8 до 22 ч. Намира се на бул. България близо до Околовръстното, но най-добре виж картата в сайта **www.worldclass-bg.com**

В момента ексклузивно се предлагат абонаменти за 1 евро на ден, а телефоните са 0896 088 677 и 02 434 11 24/25

M SAT

www.m-sat.bg

НОВАТА SPA ДЕСТИНАЦИЯ

В Правец те очаква луксозен комплекс за отдих, част от който е и **„Най клуб Шатрата"**

Една от емблемите на соцепохата бившият хотел „Правец", отваря врати в първите дни на декември под ново име – **RUI PRAVETS RESORT**. Изцяло обновеният от собственика „Тера Тур Сервиз" ултралуксозен четиризвезден хотел е част от комплекса **„Правец Голф и Спа"**, разположен на брега на езерото в прекрасния Правец, само на 40 минути от София.

Комплексът е приказно съчетание от 242 луксозни хотелски стаи, ултрамодерен център за спорт и отдих на площ от над 3000 кв. м с уникален за България **SPA център**, фитнес, открит и закрит басейн с олимпийски размери, два изискани ресторанта, лоби бар и стилен пиано бар, голф комплекс с 18 дупки (дължина 6510 м) и възможност за организиране на лов и езда. Логичен финал на всичко това поставя перлата на комплекса – **„Най клуб Шатрата – Правец"**.

Луксозното, но същевременно изненадващо достъпно заведение разгръща изцяло новата антикризисна програма на собственика си г-н Петър Лашов – двоен купон на половин цени. „Най клуб Шатрата – Правец" е изцяло реновирана, като е запазен и реставриран оригиналният полилей на легендарната шатра, тежащ 1800 кг. Сред шестзвезден интериор ще се забавляват гостите на заведението, разполагащо с 300 седящи места и уединени **VIP ложи**. В центъра е разположена невероятна арена за шоуспектакли, а уникален роял с цвета на „Гран При Ферари" ще виси на три метра височина над сцената, оборудвана със светлинни ефекти от ново поколение.

Специално за официалното откриване на „Най клуб Шатрата – Правец" на **4 декември** ще пеят трите феноменални певици от пиано бар Bar&White Еми, Роси и Алекс, а след полунощ Кали и нейният балет ще вълнуват публиката до малките часове на нощта. Настроението ще поддържа и ненадминатият имитатор на Тодор Живков – **Шкумбата**.

„Шатрата в Правец е една легенда. Толкова хора са се изиграли там, толкова вино се е изпило, че ако се съберат накуп – хорото ще стигне до София, а виното ще причини бедствено положение" – споделя с характерното си чувство за хумор собственикът **г-н Петър Лашов**.

PLAYBOY ADVERTORIAL

ПОДАРИ БЕЗВРЕМИЕ!

Наближават много именни дни и често ще ни се налага да търсим подаръци. Ето едно добро предложение от фирма **„Уникат"**, което улеснява избора. Взимаш снимка на човека, който празнува, и само за броени минути в **„Уникат"** ще измайсторят кристал с негов **3D образ**. А като се прибави и едно оригинално, свежо послание, се получава изящен подарък, неподвластен на времето. Тази идея можеш да приложиш и за фирмено парти, така че... остава само да се настроиш на празнична вълна.

www.unikatbg.com

ДОКОСНИ ГО!

От 5 ноември **смартфонът HTC HD2** вече се продава и у нас. Това е първият Windows телефон с HTC Sense – сензорен дисплей, който прави разглеждането, увеличаването и намаляването на снимки, сайтове и документи много по-лесно и интуитивно, само с едно докосване. Големият дисплей позволява също и по-бързо писане с клавиатурата, която се появява на екрана, а новият 1GHz процесор на Qualcomm – Snapdragon, осигурява мощ и скорост за софтуера, видеото, игрите и всичко останало.

HD2 ще отрази твоя стил и като избереш и свалиш разнообразни приложения чрез новия Windows Marketplace за мобилни телефони.

Новият **HTC HD2** ще се предлага на пазара от трите мобилни оператора.

ALPHA RADIO FM

WWW.ALPHARADIO.BG

Това е хит!

alpha Radio

София - 88,4 MHz, Варна - 91,7 MHz, Шумен - 90,8 MHz, Добрич - 103,7 MHz, Габрово - 91,3 MHz, Монтана - 90,0 MHz, Ловеч - 90,9 MHz, Ахтопол - 105,5 MHz

ЗА КРИВАТА РАКЕТА

Всички знаем шегичката за ракетата и Космоса, но горчивата истина е, че някои мъже наистина страдат от **болестта на Пейрони**

На всеки 100 000 мъже 388 страдат от... **изкривяване на половия член**. Най-често това са мъже на възраст 30-50 г., а учените отбелязват, че броят им постоянно се увеличава. Отклонението от нормалната ос може да варира от 10 до 90 градуса, като половият член може да се изкривява във всички посоки.

Звучи странно, но при **болестта на Пейрони** наистина се наблюдава изкривяване на половия член по време на ерекция. Деформацията може да се прояви съвсем неочаквано или постепенно. Започва с болки по време на ерекция, след което се появяват фиброзни плаки, които намаляват еластичността на тъканите на мястото на плаките и след време това води до изкривяване на половия член. Половият акт освен че е болезнен, обикновено е затруднен, а в някои случаи дори и невъзможен. В 30-40% от случаите болестта на Пейрони е съпътствана от еректилна дисфункция. Всичко това причинява емоционални сътресения в двойката, а неуспешните сексуални контакти са в състояние да предизвикат сериозен психологически стрес и разочарования.

За пръв път болестта на Пейрони е описана в далечната 1561 г. от известния анатом Фалопиус. Наименованието на заболяването се появява по-късно в чест на придворния хирург на Луи XV – Франсоа дьо ла Пейрони, който е наблюдавал трима пациенти с тази патология. За щастие днес има решение на този проблем. Причините за заболяването и до днес са неизвестни. Смята се, че фиброзата (разрастване на съединителната тъкан) на бялата обвивка на половия член може да е в резултат на микротравми.

Кои фактори повишават риска?

Това са възрастта, наследствената обремененост, заболяванията на съединителната тъкан и сексуалното поведение. Важно е да се избягва счупване и травма на половия член по време на секс.

Обикновено това може да се случи при по-агресивен полов акт в момент на алкохолно опиянение или при поза жената отгоре или мъжът отзад.

Лечението се определя от степента на изкривяването.

В по-леките форми е възможно медикаментозно лечение, съчетано с физиотерапия, но то не е особено ефективно. В случай че актът е извънредно болезнен и невъзможен, се препоръчва оперативна намеса. Водещите урологични клиники по света прилагат оперативни техники като фалопротезиране и имплантиране, които успешно повлияват заболяването. Тези иновативни методи отскоро са въведени и в България от урологичния екип на **Hill Clinic**.

Понякога такива операции се комбинират с пластики за уголемяване на члена, ако той е първоначално с малки размери или те са намалени вторично от болестта. Ако пък изкривяването е комбинирано с еректилна дисфункция, се прилагат съвременни пенилни импланти, които отстраняват изкривяването и възстановяват напълно сексуалната функция. Това позволява на мъжете с този проблем отново да почувстват удоволствието от интимното общуване.

За повече информация: **www.hillclinic.com**, 0700 131 31

PLAYBOY ADVERTORIAL

АЛО, КОЛКО Е ЧАСЪТ?

Швейцарската компания за часовници **TAG Heuer** създава и изящни телефони

Всеки модел от линията **MERIDIIST** е с панел от висококачествена неръждаема стомана 316L и недраскаем 60,5-каратов сапфир-кристал дисплей. Елегантният апарат съдържа над 430 ръчно сглобени компонента, повечето от които произхождат от легендарните хронографи на **TAG Heuer**.

Изцяло черният панел и яркочервеното лого на TAG Heuer върху най-новите модели MERIDIIST символизират скорост, сила и качество, които са вдъхновението на тази линия. Черният цвят е постигнат чрез високотехнологичен метод, който многократно превъзхожда едно просто боядисване. Това покритие дава допълнителна издръжливост и предпазва повърхността от надраскване.

Жив като контролното табло на спортна кола, MERIDIIST е **много** прецизен, а и няма как да бъде друг. Все пак TAG Heuer е **първата** часовникарска компания в света, разработила хронограф, интегриран в таблото на спортен автомобил (още в първите години на XX век).

MERIDIIST ти позволява да следиш часа, дори когато е в джоба ти. Благодарение на втория дисплей можеш да наблюдаваш и входящите обаждания. Антената е двойно по-чувствителна от всеки друг апарат, а батерията осигурява уникална работоспособност – 28 дни стендбай или 7 часа разговори!

Задната част на апарата може да бъде със завършек от черна или бяла крокодилска кожа, черна гума и черна или червена телешка кожа, което придава усещане за лукс и стил.

Ето и още някои данни за черното бижу:

Камера 2 мегапиксела (1200x1600 пиксела), която снима и видео

Памет 2GB; USB 1.0; GPRS клас 10

WAP 2.0; JAVA 2.0

Литиево-йонна батерия 950 mAh

TAG Heuer MERIDIIST ще откриеш в магазините на **GIULIAN**

PLAYBOY ADVERTORIAL

КЪДЕ Е МЛЯКОТО?

Ами в Млечния път. Ето и останалите **астрологически открития** на Playboy за месец декември

ТЕКСТ БОГДАН ПЕТРОВ, ИЛЮСТРАЦИЯ ИРИНА ПЕНЕВА

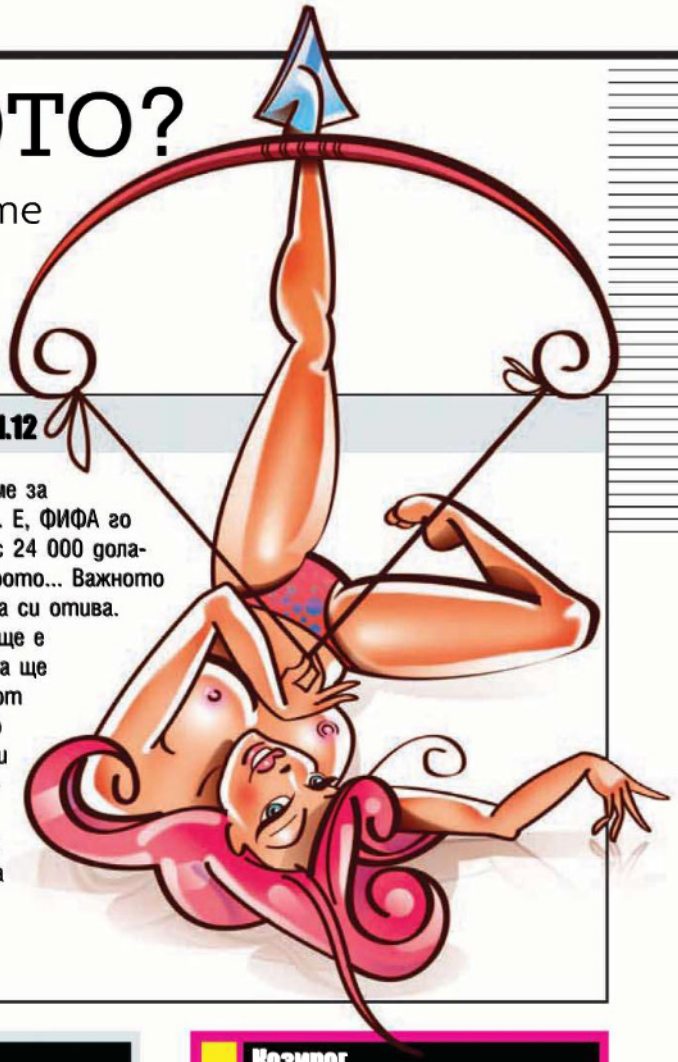

Овен

Тази година над родината ни имаше три лунни затъмнения, като едното не се виждаше, защото беше по обяд. Четвъртото и последно за 2009-а ще бъде баш на 31 декември, така че, ако по телевизията няма нищо интересно...

Кога е максимумът: 21 ч и 22 мин.
Колко процента ще е: само 8 (криза е)

Телец

В края на месеца ви очаква много пътуване и много ядене, предшествано от яко готвене. Като имаме предвид обаче зодията ви, това няма да ви уплаши, даже напротив. Просто наточете ножовете.

Морковите ги слагаме първи, щото са твърдички: да
А подправките към края: да

Близнаци

Не забравяйте, че до края на годината трябва да регистрирате предплатените сим карти, ако ползвате такива. Така най-после ще разберем кой колко абонати има, че напоследък в БГ станахме към 11 милиона.

Ако картата не се регистрира, през февруари я закриват: да

Рак

Ще срещнете голямата любов. Тя наистина ще бъде много голяма – 182 см и 93 килограма, но пък през зимата ще ви е топличко. Между другото астрономическата зима започва на 21 декември, точно в 19:46 ч.

По време на „Сънчо": да
Щото напоследък „Сънчо" е от 19:40: да

Лъв

Ето я и мрачната зодия. 84-годишният професионален дърводелец Харалан Г. от силистренското село Кутловица си направил ковчег и кръст, за да е готов за края. Дядо Ранко просто не искал да е в тежест на родините.

И дори надписал кръста: да
Иначе бил шегаджия: да

СТРЕЛЕЦ 23.11 – 21.12

Миналия път тук писахме за ругатните на Марадона. Е, ФИФА го наказа за два месеца и с 24 000 долара. Дреме му на сомбреротo... Важното е, че една трудна година си отива. Казват, че през 2010-а ще е по-леко, защото кризата ще се гътне като фермер от свински грип. Уф, тъкмо решихме да сме сериозни и пак изтърсихме някаква черна и просташка шега. Такъв ни е целият хороскоп. Леко дарк, ама искрен и от сърце.

Дни за хумор: всеки ден
Секс: от сърце

Дева

Този хороскоп, свързан със зодия Дева, е все още мъниче. Можете да помогнете на Playboy, като го редактирате и разширите. А най-добре ще е да изпратите на редакционния адрес и малко пиене. Мерси!

Статиите в БГ Уикипедия: 84 800
Кога е написана първата: 6.12.2003

Везни

Създираме трудности за вас през третата декада на периода. Очакват ви срещи с роднини, които ще питат как е любовта, няма ли да ходим на сватба, как върви работата, кризата... Същите въпроси като лани.

Неизбежно е: да
Ама поне въздухът е чист и няма задръствания: да

Скорпион

Освен многото именни дни месец декември предлага и тези поводи за пиене: Международен ден за отмяна на робството (2), рожден ден на Сергей Бубка (4), годишнина от отмяната на "сухия режим" в САЩ (5).

Алкохол: американски
Секс: международен

Козирог

Не подценявайте и тези очарователни поводи за наздравица: Ден на ветеринарните специалисти (14), Международен ден на киното (28), Международен ден на биологичното разнообразие (29).

Мезета: биологично разнообразни
Секс: като на кино

Водолей

Законите на фън шуй, които трябва да спазвате стриктно този месец: заделяйте пари за даньци и си купете отрано годишна винетка (щото по празниците ги крият, за да се харчат седмичните и месечните).

Годишните винетки отново ще важат 13 месеца, както преди: да

Риби

Заради големия джакпот в тото някой в Смолян е пуснал фиш за 4804 лева (рекорд за 2009-а). Трите милиона и половина обаче си ги разделиха двама, пуснали фишове за 3,40 и 34,80. Така че, всичко е късмет.

И е по-добре да се бачка, отколкото да чакаме нек'ви хороскопи и звезди да оправят нещата: да

Всеки бизнес заслужава добре организирани комуникации.
Интернет и телефонни услуги през директен оптичен кабел до Вашия офис.
Гарантиран Интернет достъп със скорост до 100 Mbit/s. До 1500 безплатни минути на месец за телефонни разговори към фиксирани мрежи в България, ЕС, САЩ и Канада.
itd network
модерни комуникационни решения
0700 45 700 | www.itdnet.net

ДЕСИСЛАВА ИВАНОВА

Мерки: 91-60-89

Години: 24

Зодия: Везни

Откъде си: от Бургас

С какво се занимаваш: танцувам в бар Libido

За какво мечтаеш: за много неща, но в момента най-много за екскурзия в Дубай с приятеля ми

Трите думи, които те описват най-добре, са: секси, забавна, любяща

Любимата ти Playboy-звезда: Кармен Електра

Идеалният мъж е: силен, с чувство за хумор, който ме кара да се чувствам желана

Любимата ти песен за фон за секс: нещо на Шаде

КАКВО В СЕБЕ СИ ХАРЕСВАШ НАЙ-МНОГО:

ЕСТЕСТВЕНО РУСАТА МИ КОСА И СИНИТЕ ОЧИ

ФОТОГРАФИЯ: ДМС ФОТОСЕСИЯТА Е ЗАСНЕТА В БАР LIBIDO НА БУЛ. ДОНДУКОВ 9

СТАНИ ПЛЕЙМЕЙТ

Ако мечтата ти е да бъдеш момиче на Playboy, най-прекият път към сбъдването ѝ е нашата рубрика **"Стани Плеймейт"**. Изпрати своите секси снимки, с които се гордееш най-много, в нашия уебсайт **www.playboy.bg**, където справедливият вот на посетителите ще определи момичетата, които ще поканим за фотосесия в любимото ти списание. Защо това да не си ти? Очакваме те!

КУБЧЕ.
Революция в дъвките.

(дълготрайна свежест)[3]

(нова форма)[3]

(нов вкус)[3]

www.mentos.bg

ново изживяване

mentos®

CUBE

Rubik's Cube® used by permission of Seven Towns Ltd. www.rubiks.com

QUARTO

Гледаш ли QUARTO?
Цифрова телевизия за дома от М-Тел

Абонирай се за QUARTO – 4 ТВ пакета по избор на най-добрата цена.
> Базов пакет със 100 цифрови канала
> Най-богатият HD пакет Премиум – със 7 HD канала
> Достъп до виртуална видеотека с над 450 филма

Комбинирай QUARTO с други услуги от М-Тел и плащай по-малко!

+ + + ▸▸▸ 15% отстъпка*

ТОВА Е ТВОЯТ ГЛАС. Mtel

* Отстъпката е от месечните такси на комбинираните услуги. Услугата се предлага за градовете: София, Пловдив, Варна, Бургас, Ловеч и Плевен. За повече информация: 1488 (за абонати на М-Тел) и 088 488 1488 (за абонати на други оператори), www.mtel.bg и магазините на М-Тел, МСвят, Технополис, Хенди, Моби, Офис 1 Суперстор и Фонекс.

МСВЯТ handy mobi Office1 Superstore FONEX